

فهرست مطالب

عنوان

--نگاهی کوتاه به شهرستان ارسنجان
--منابع آب
-- موقعیت پستی ها و بلندی ها
-- وضعیت جمعیتی شهرستان ارسنجان
-- هواشناسی و اقلیم
-- میزان بارندگی
-- دما
-- آمار و عملکرد شهرستان ارسنجان
-- بخش زراعت
-- باغبانی
-- گلخانه
-- مکانیزاسیون
-- آب و خاک
-- امور دام
-- آبیان
-- صنایع کشاورزی
-- منابع طبیعی و آبخیزداری
-- سازمان تعاون روستایی
-- شرکت خدمات حمایتی

بخش کشاورزی به دلیل بر خورداری از نقش حیاتی در تولید ملی و تأمین غذای کشور و نیز ارتباط مؤثر و بلا فصل آن با محیط زیست و منابع طبیعی، تأثیر چشم‌گیری در حفظ و ارتقاء سلامت جامعه دارد. امروزه نگاهی متفاوت به بخش کشاورزی و بکارگیری علوم و روشهای نوین در این بخش با هدف توسعه پایدار و تأمین امنیت غذایی کشور کاملاً ضروری است. بر این اساس می‌بایست نگاه سنتی کشاورزی به سمت تولید بهینه و افزایش بهره‌وری بر اساس نیازهای در حال تغییر جامعه و منابع موجود سوق داده شود. در همین راستا مسئولین و دست‌اندرکاران به تولید بهینه بر پایه مزیت نسبی و حداکثر بهره‌وری از منابع باور دارند. استان فارس با ۱۲/۲ میلیون هکتار مساحت که حدود ۷/۵ درصد از مساحت کشور را در برمی‌گیرد و با در اختیار داشتن بیش از یک میلیون هکتار اراضی کشاورزی نقش اساسی در تأمین و تولید مواد غذایی در داخل کشور دارا می‌باشد. در سال‌های گذشته به دلیل توسعه نامتوازن و بهره‌برداری بیش از اندازه از منابع حیاتی استان شامل آب و خاک، این منابع به لحاظ کمیت و کیفیت دچار مشکل شده. بطوریکه سطح آب‌های زیرزمینی بسیاری از دشت‌های حاصلخیز استان به دلیل برداشت‌های بی‌رویه آب کاهش چشمگیری یافته و ادامه روند حاضر آینده بسیار نگران‌کننده‌ای را پیش روی استان بخصوص بخش کشاورزی قرار داده است و لذا در جهت حفظ منابع پایه و تثبیت اشتغال و کمک به استقلال کشور در بخش کشاورزی علاوه بر تلاش دست‌اندرکاران مستقیم بخش کشاورزی، نیاز به همت همه جانبه کلیه مسئولین کشوری و استانی می‌باشد. نوشتار حاضر مجموعه‌ای از برنامه‌ها و اقدامات گذشته، حال و آینده در بخش کشاورزی استان فارس را ارائه می‌نماید که حاصل تلاش و تدبیر بهره‌برداران، کارشناسان، محققان و سایر بزرگوارانی است که در این امر خطیر هم‌گام و همراهند.

محمد مهدی قاسمی

رئیس سازمان جهاد کشاورزی استان فارس

نگاهی به شهرستان ارسنجان

شهرستان ارسنجان به مرکزیت شهر ارسنجان با وسعت ۱۶۷۳ کیلومتر مربع ۱,۴ درصد کل مساحت خاکی استان فارس را به خود اختصاص داده است .

این شهرستان در محدوده جغرافیای حداقل ۵۳ درجه و ۷ دقیقه و حداکثر ۵۳ درجه و ۴ دقیقه طول شرقی و حداقل ۲۹ درجه و ۳۹ دقیقه و حداکثر ۳۰ درجه و ۲ دقیقه عرض شمالی قرار گرفته است. براساس آخرین تقسیمات کشوری (۱۳۹۱) این شهرستان دارای یک بخش (مرکزی) ، یک نقطه شهری (ارسنجان) و ۳ دهستان (علی آبادملک ، خبریز و شورآب) می باشد .

همچنین این شهرستان دارای ۱۴۸ پارچه آبادی است که ۹۶ پارچه آبادی مسکونی و ۵۲ آبادی خالی از سکنه می باشد . فاصله مرکز شهرستان تا مرکز استان ۱۱۴ کیلومتر است .

طبق قانون تقسیمات کشوری ، شهرستان ارسنجان در سال ۱۳۷۶ ایجاد و به تصویب هیئت محترم دولت رسیده است

شهرستان ارسنجان در شمال خاوری استان فارس واقع است. این شهرستان از شمال به شهرستان بوانات، از غرب به شهرستان مرودشت، از جنوب به دریاچه طشک و از شرق به استان یزد محدود است. مسجد جامع عتیق و تپه باستانی تل تیموریان که در روستای کوشک واقع شده است به همراه مدرسه سعیدیه متعلق به دوران صفویه از جمله بناهای دیدنی و تاریخی شهرستان ارسنجان هستند. قالبیافی و گیوه دوزی از مهم ترین صنایع دستی اهالی ارسنجان و روستاهای تابعه آن است . قالی ها بیشتر توسط زنان و دختران هنرمند این منطقه بافته می شوند. گلیم و جاجیم هم در برخی از روستاها و نقاط ارسنجان تولید و عرضه می شود.

- منابع آب شهرستان ارسنجان

- منابع آب سطحی

رودخانه خوانسار از ارتفاعات شمال ارسنجان سرچشمه می گیرد رودخانه ای فصلی

بوده، که بیشتر آب آن در منطقه ارسنجان، به مصرف زراعت می رسد.

- منابع آب زیرزمینی

هم اکنون منابع آب زیرزمینی شهرستان، با استفاده از ۲۵۷۴ حلقه چاه عمیق و نیمه عمیق، ۲۳ رشته قنات و ۹ دهانه چشمه تخلیه می شود.

- موقعیت پستی ها و بلندی ها

تنها کوه سیاه به ارتفاع ۲۸۵۷ متر در غرب ارسنجان قرار گرفته است. از دشتهای این شهرستان می توان دشت ارسنجان را نام برد که در این دشت رودخانه دائمی جریان ندارد و فقط چند مسیل از میان دشت گذشته و به دریاچه بختگان می ریزند.

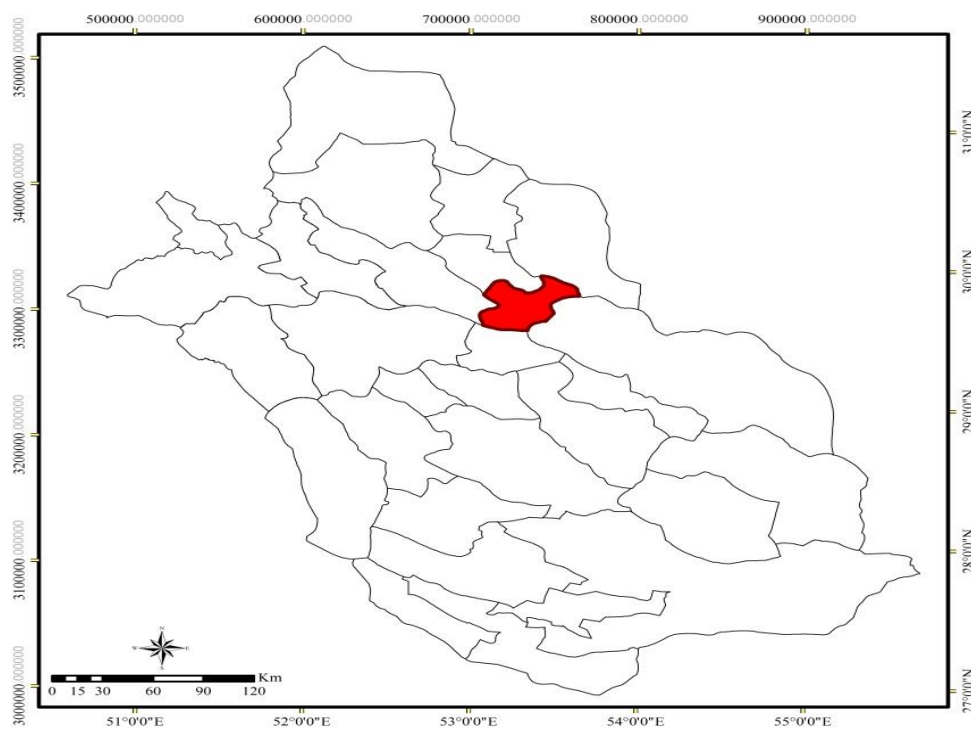

- وضعیت جمعیتی شهرستان ارسنجان

جمعیت شهرستان، بر اساس سرشماری سال ۱۳۹۵ برابر ۴۲۷۲۵ نفر که ۰,۹ درصد از جمعیت استان را شامل می شود و شامل (۲۱۷۰۰ نفر مرد و ۲۱۰۲۵ نفر زن) می باشد. جمعیت شاغل شهرستان ۱۲۹۸۴ نفر می باشد، که از این تعداد ۴۳۹۴ نفر یا ۳۳,۸ درصد در بخش کشاورزی فعال می باشند.

– هواشناسی و اقلیم

میزان بارندگی شهرستان ارسنجان در سال ۹۶ برابر با ۱۳,۶ میلی متر می باشد. حداکثر بارندگی ۷۸,۷ دردیماه گزارش شده است متوسط بارندگی ده ساله ۲۴۱ میلی متر گزارش شده است. دما:

میانگین حداقل دمای شهرستان ۱ درجه سانتی گراد در بهمن ماه و میانگین حداکثر دما ۳۷,۷ درجه در تیرماه می باشد. همچنین حداکثر رطوبت ۷۲ درصد دردیماه و حداقل آن ۷ درصد در خردادماه می باشد.

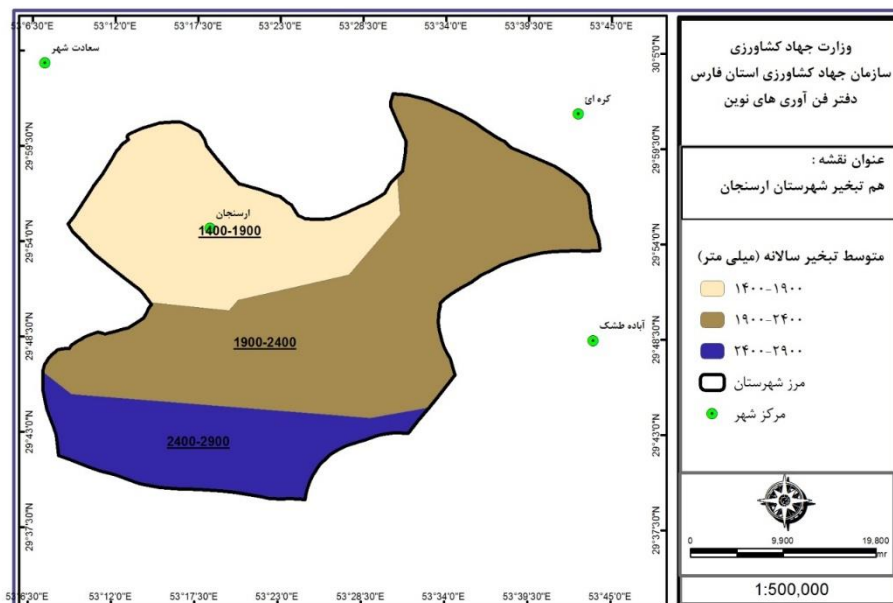
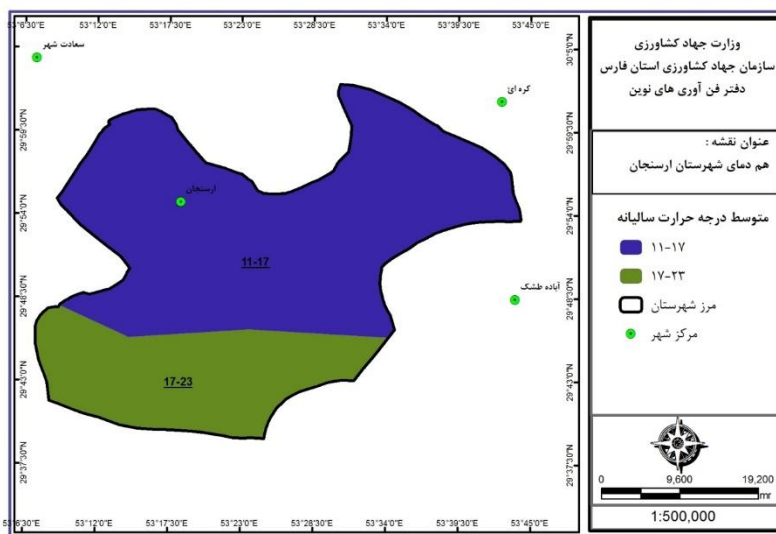

آمار و عملکرد شهرستان ارسنجان

- بخش زراعت

سطح برداشت، تولید و عملکرد در هکتار محصولات زراعی ارسنجان در سال ۹۶

نام محصول	سطح آبی	سطح دیم	سطح/هکتار	تولید آبی	تولید دیم	تولید/تن	عملکرد آبی	عملکرد دیم/کیلودر هکتار
گندم	۲۳۵۶	۰	۲۳۵۶	۱۲۹۰۶	۰	۱۲۹۰۶	۵۴۷۷	۰
جو	۲۰۲۶	۳۲۸	۲۳۵۴	۸۱۳۴	۶۳۵	۸۷۶۹	۴۰۱۵	۱۹۳۵
ذرت دانه‌ای	۳۴۹	۰	۳۴۹	۲۵۴۸	۰	۲۵۴۸	۷۳۰۶	۰
غلات	۴۷۳۱	۳۲۸	۵۰۵۹	۲۳۵۸۷	۶۳۵	۲۴۲۲۲	۴۹۸۶	۱۹۳۵
نخود	۱	۰	۱	۱	۰	۱	۱۵۰۰	۰
لوبیا	۱	۰	۱	۲	۰	۲	۱۳۵۷	۰
عدس	۰	۰	۰	۰	۰	۰	۲۰۰۰	۰
حبوبات	۲	۰	۲	۳	۰	۳	۱۴۵۵	۰
چغندر قند	۳۸	۰	۳۸	۱۵۲۶	۰	۱۵۲۶	۳۹۸۵۴	۰
کنجد	۱۸	۰	۱۸	۱۵	۰	۱۵	۸۴۵	۰
آفتابگردان روغنی	۶۶	۰	۶۶	۱۲۵	۰	۱۲۵	۱۸۹۷	۰
کلزا	۶	۰	۶	۹	۰	۹	۱۵۶۱	۰
محصولات صنعتی	۱۲۸	۰	۱۲۸	۱۶۷۶	۰	۱۶۷۶	۱۳۰۸۲	۰
سیب زمینی	۱	۰	۱	۶۸	۰	۶۸	۶۱۳۶۴	۰
پیاز	۱۲	۰	۱۲	۵۳۹	۰	۵۳۹	۴۶۰۶۰	۰
گوجه‌فرنگی	۹۰۷	۰	۹۰۷	۵۵۱۰۳	۰	۵۵۱۰۳	۶۰۷۸۷	۰
سایر سبزیجات	۵	۰	۵	۷۹	۰	۷۹	۱۵۱۷۳	۰
سبزیجات	۹۲۵	۰	۹۲۵	۵۵۷۸۹	۰	۵۵۷۸۹	۶۰۳۴۵	۰
خربزه	۲	۰	۲	۸۳	۰	۸۳	۳۹۳۳۳	۰
هندوانه	۲	۰	۲	۷۳	۰	۷۳	۴۸۵۳۳	۰
خیار	۲۷	۰	۲۷	۱۰۷۰	۰	۱۰۷۰	۳۹۷۷۰	۰
محصولات جالیزی	۳۱	۰	۳۱	۱۲۲۵	۰	۱۲۲۵	۴۰۱۷۱	۰
یونجه	۲۵۵۷	۰	۲۵۵۷	۳۲۸۰۱	۰	۳۲۸۰۱	۱۲۸۲۷	۰
ذرت علوفه‌ای	۳۸۴	۰	۳۸۴	۲۰۸۲۹	۰	۲۰۸۲۹	۵۴۲۹۹	۰
نباتات علوفه‌ای	۲۹۴۱	۰	۲۹۴۱	۵۴۶۳۱	۰	۵۴۶۳۱	۱۸۲۳۶	۰
کل محصولات	۸۷۵۷	۳۲۸	۹۰۸۵	۱۳۵۹۱۰	۶۳۵	۱۳۶۵۴۶	۱۵۵۲۰	۱۹۳۵

سطح برداشت، تولید محصولات باغی شهرستان ارسنجان در سال ۹۶

عملکرد/کیلو در هکتار	میزان تولید/تن	سطح/هکتار	نام محصول	
۵۸۸	۱	۲	به	های دانه
	۰	۰	سایر میوه های دانه دار	
۵۸۸	۱	۲	جمع میوه های دانه دار	
۳،۰۰۰	۳	۱	گوجه	
۵۰،۴۰	۱۲۶	۲۵	هلو	
۰	۰	۵	شفتالو	
۴،۸۴۱	۱۲۲	۲۶	زردآلو و قیسی	
۲۵۰	۰،۱	۰،۲	شلیل	
۴،۴۵۰	۲۵۱	۵۷	جمع میوه های هسته دار	
۱۱،۵۷۹	۱۱	۱	انگور	
۱۱،۵۷۹	۱۱	۱	جمع میوه های دانه ریز	
۵۹۶	۱۳	۱۸۹	پسته	میوه های نیمه گرمسیری
۱۳۲	۱	۸	بادام	
۲۷۱	۱	۲	گردو	
	۰	۱	سایر میوه های خشک	
۴۶۱	۱۵	۱۹۹	جمع میوه های خشک	
۰	۰	۲	خرما	محصولات گلخانه ای
۱۸،۰۰۰	۱۳۵	۸	جمع مرکبات	
۶،۸۹۱	۹،۲۲۴	۱،۴۲۷	انار	
۱۸،۸۵۷	۳۳	۲	زیتون	
۰	۰	۱	سایر میوه های نیمه گرمسیری	
۶،۹۵۹	۹،۳۹۲	۱،۴۳۹	جمع میوه های نیمه گرمسیری	
۱۵۱،۶۶۷	۴۵۵	۳	خیار	محصولات
۱۵۱،۶۶۷	۴۵۵	۳	جمع سبزی و صیفی	
۶۰،۰۰۰	۴۵	۱	توت فرنگی	محصولات گلخانه ای
۱۵،۰۰۰	۳۰	۲	سایر	
۲۷،۲۷۳	۷۵	۳	جمع سایر محصولات	
۹۲،۱۷۴	۵۳۰	۶	جمع محصولات گلخانه ای	
	۰	۱	گلستان (گل محمدی)	
۲۶۷	۱۲	۴۵	گیاهان دارویی	
۳،۶۹۳،۳۳۳	۵۵۴	۰	قارچ دکمه ای	
۱۲،۵۳۶	۵۶۶	۴۶	جمع سایر محصولات باغبانی	
۷،۲۱۹	۱۰،۷۶۵	۱،۷۵۱	کل محصولات	

اطلاعات سطح و تولید محصولات گلخانه ای شهرستان ارسنجان در سال ۱۳۹۶

میزان	واحد	محصول
۲۰۳۲۰	سطح/مترمربع	سبزی و صیفی و سبزیجات برگی
۳۱۵	تولید/تن	
۰	سطح/مترمربع	گیاهان دارویی
۰	تولید/تن	
۷۵۰۰	سطح/مترمربع	توت فرنگی
۴۵	تولید/تن	
۱۰۰۰۰	سطح/مترمربع	سایر محصولات
۳۰	تولید/تن	
۰	سطح/مترمربع	گل و گیاهان زینتی
۰	تولید/شاخه بریده(میلیون) یا گلدان	
۰	سطح/مترمربع	تولید و سازگاری نهال
۰	تولید/هزار اصله	
۱۷۵۰۰	سطح/مترمربع	تولید نشاء
۱۲,۵	تولید/میلیون عدد	

ماخذ: مدیریت امور باغبانی سازمان جهاد کشاورزی فارس

– مکانیزاسیون

آمار ادوات موجود شهرستان ارسنجان در سال ۱۳۹۶

تعداد (دستگاه)	عنوان
۵۸۱	تراکتور
۲۹	کمباین
۴۰	دروگر
۱,۹۲	ضریب مکانیزاسیون / اسب بخار در هکتار

ماخذ: اداره امور فناوری مکانیزه کشاورزی سازمان جهاد کشاورزی استان فارس

شاخصهای آب و خاک در سال ۹۶

عملکرد	شاخص
۶۹۶	سطح اجرا شده آبیاری تحت فشار(هکتار)
۳۱	تجهیز ونوسازی اراضی (هکتار)
۴	احیاء و مرمت قنوات(رشته)
	عملیات انجام شده جاده بین مزارع(کیلومتر)
۷/۲	کانالهای آبیاری وزهکشی (کیلومتر)

ماخذ: مدیریت آب و خاک و امور فنی مهندسی سازمان جهاد کشاورزی استان فارس

- امور دام و طیور

تعداد دام شهرستان ارسنجان در سال ۹۶

تعداد	نوع دام	
۲۱۸۱۳	گوسفند و بره	
۱۵۴۰۱	بز و بزغاله	
۵۱۸	اصیل	گاو و گوساله
۱۵۹۲	دورگ	
۶۳۶	بومی	
۲۷۴۶	جمع	
۰	گاو میش	
۰	شتر	

میزان تولید محصولات عمده دامی شهرستان ارسنجان سال ۹۶

عنوان	واحد	میزان	درصد به استان
گوشت قرمز	تن	۱۱۹۳	۱,۹
گوشت مرغ	تن	۲۶۸۴	۲,۱
شیر خام	تن	۴۴۸۳	۰,۷
تخم مرغ	تن		۰,۰
عسل	تن	۴۳,۷۴۲	۰,۷
کل	تن	۸۴۰۴	۱,۰

ماخذ: معاونت بهبود تولیدات دامی سازمان جهاد کشاورزی فارس

آبزیان

وضعیت تولید در آبهای داخلی شهرستان ارسنجان سال ۹۶

عنوان	واحد	تولید (تن)	درصد نسبت به استان
مزارع سردابی	تن	۰	۰
مزارع گرمابی	تن	۶	۰.67
مزارع منابع آبی	تن	۰	۰
مزارع پرورش خاویاری	تن	۰	۰
جمع	تن	۶	۰.06

ماخذ: مدیریت امور آبزیان سازمان جهاد کشاورزی فارس

صنایع کشاورزی

جواز های تاسیس صادره صنایع کشاورزی شهرستان ارسنجان در سال ۹۶

عنوان	واحد	مقدار
تعداد	عدد	۲
ظرفیت	تن	۱۲۰۰
سرمایه	میلیون ریال	۲۲۰۰۰
اشتغال	نفر	۱۴

واحدهای به تولید رسیده صنایع کشاورزی شهرستان ارسنجان در سال ۹۶

عنوان	واحد	مقدار
تعداد	عدد	۱
ظرفیت	تن	۵۵۰
سرمایه	میلیون ریال	۹۵۰۰
اشتغال	نفر	۷

- منابع طبیعی و آبخیزداری

مساحت مراتع و جنگل شهرستان ارسنجان در سال ۹۶

شاخص	واحد	میزان	درصد شهرستان به استان
مساحت مراتع	هکتار	۶۵۸۰۷,۹	۰,۹
مساحت جنگل	هکتار	۳۳۰۸۸,۷	۱,۱

ماخذ: اداره کل منابع طبیعی و آبخیزداری استان فارس

- سازمان تعاون روستایی

تعداد	شرکت ها و اتحادیه ها
۲	شرکت های تعاونی روستایی
۱	شرکت های تعاونی روستایی زنان
۱	اتحادیه های تعاونی روستایی شهرستان
۲	شرکت های تعاونی کشاورزی

ماخذ: سازمان تعاون روستایی استان فارس

شرکت خدمات حمایتی

لیست توزیع کودهای شیمیایی شهرستان ارسنجان در سال ۹۶

نام کود	واحد	میزان
ازته	تن	۱۳۲۸
فسفات	تن	۲۶۵
پتاسه	تن	۷

ماخذ: شرکت خدمات حمایتی فارس

فهرست مطالب

عنوان

.....	نگاهی کوتاه به شهرستان استهبان
.....	منابع آب شهرستان استهبان
.....	- صنایع و معادن
.....	- هواشناسی و اقلیم
.....	میزان بارندگی
.....	دما
.....	اقلیم
.....	آمار و عملکرد شهرستان استهبان
.....	- بخش زراعت
.....	- بخش باغبانی
.....	- گلخانه
.....	- مکانیزاسیون
.....	- آب و خاک
.....	- امور دام
.....	- آبیان
.....	- صنایع کشاورزی
.....	- منابع طبیعی و آبخیزداری
.....	- سازمان تعاون روستایی
.....	- شرکت خدمات حمایتی

بخش کشاورزی به دلیل بر خورداری از نقش حیاتی در تولید ملی و تأمین غذای کشور و نیز ارتباط مؤثر و بلا فصل آن با محیط زیست و منابع طبیعی، تأثیر چشم‌گیری در حفظ و ارتقاء سلامت جامعه دارد. امروزه نگاهی متفاوت به بخش کشاورزی و بکارگیری علوم و روشهای نوین در این بخش با هدف توسعه پایدار و تأمین امنیت غذایی کشور کاملاً ضروری است. بر این اساس می‌بایست نگاه سنتی کشاورزی به سمت تولید بهینه و افزایش بهره‌وری بر اساس نیازهای در حال تغییر جامعه و منابع موجود سوق داده شود. در همین راستا مسئولین و دست‌اندرکاران به تولید بهینه بر پایه مزیت نسبی و حداکثر بهره‌وری از منابع باور دارند. استان فارس با ۱۲/۲ میلیون هکتار مساحت که حدود ۷/۵ درصد از مساحت کشور را در برمی‌گیرد و با در اختیار داشتن بیش از یک میلیون هکتار اراضی کشاورزی نقش اساسی در تأمین و تولید مواد غذایی در داخل کشور را دارا می‌باشد. در سال‌های گذشته به دلیل توسعه نامتوازن و بهره‌برداری بیش از اندازه از منابع حیاتی استان شامل آب و خاک این منابع به لحاظ کمیت و کیفیت دچار مشکل شده، بطوریکه سطح آب‌های زیرزمینی بسیاری از دشتهای حاصلخیز استان به دلیل برداشت‌های بی‌رویه آب کاهش چشمگیری یافته و ادامه روند حاضر آینده بسیار نگران‌کننده‌ای را پیش روی استان، بخصوص بخش کشاورزی قرار داده است و لذا در جهت حفظ منابع پایه و تثبیت اشتغال و کمک به استقلال کشور در بخش کشاورزی علاوه بر همت دست‌اندرکاران مستقیم بخش کشاورزی، نیاز به همت همه جانبه کلیه مسئولین کشوری و استانی می‌باشد. نوشتار حاضر مجموعه‌ای از برنامه‌ها و اقدامات گذشته، حال و آینده در بخش کشاورزی استان فارس را ارائه می‌نماید که حاصل تلاش و تدبیر بهره‌برداران، کارشناسان، محققان و سایر بزرگوارانی است که در این امر خطیر هم‌گام و همراهند.

نگاهی به شهرستان استهبان

شهرستان استهبان به مرکزیت شهر استهبان با وسعت ۱۹۹۴ کیلومتر مربع ۱,۶ درصد کل مساحت خاکی استان فارس را به خود اختصاص داده است. این شهرستان در محدوده جغرافیایی حداقل ۵۳ درجه و ۳۵ دقیقه و حداکثر ۵۴ درجه و ۲۹ دقیقه طول شرقی و حداقل ۲۸ درجه و ۵۰ دقیقه و حداکثر ۲۹ درجه و ۵۲ دقیقه عرض شمالی قرار دارد و از شمال به شهرستان نیریز از جنوب به شهرستان فسا و داراب، از شرق به شهرستانهای نیریز و داراب و از غرب به شهرستانهای فسا و خرامه محدود میشود. براساس آخرین تقسیمات کشوری (۱۳۹۱) این شهرستان دارای دو بخش (مرکزی و رونیز)، ۳ نقطه شهری (رونیز، استهبان و ایج) و ۳ دهستان (رونیز، خیر و ایج) میباشد. همچنین این شهرستان دارای ۱۶۲ پارچه آبادی است که ۴۲ پارچه آبادی مسکونی و ۱۲۰ آبادی خالی از سکنه میباشد. فاصله مرکز شهرستان تا مرکز استان ۱۵۴ کیلومتر است. استهبان یکی از شهرستانهای استان فارس است که مردم آن به زبان فارسی با گویش های محلی و ترکی سخن میگویند. شغل افراد این منطقه کشاورزی، دامداری و صنایع دستی است. ساخت ظروف سفالی لعاب دار و ظریف و کاشی های هنری مهم ترین صنعت دستی شهرستان استهبان است. بهترین ظروف کاشی از نوع سفالی ساده و لعابدار و کاشیهای هنری استان فارس، در شهرستان استهبان تولید و عرضه می شوند. فرش بافی نیز در این منطقه رواج و رونق زیادی دارد و قالیها بیشتر توسط زنان و دختران و با نقشهای محلی و شریعتمداری بافته می شوند. عمده ترین محصولات کشاورزی استهبان عبارتند از: گندم، جو، پنبه، ذرت، چغندر، انجیر، زعفران، کلزا، دامداری نیز پس از کشاورزی از مهم ترین مشاغل اهالی این شهرستان می باشد. انواع فرآورده های دامی و لبنی و دام زنده از تولیدات این بخش به شمار می روند. استهبان بهترین زیستگاه گوسفند نژاد قره گل است و برای پرورش این نژاد منطقه مناسبی محسوب می شود. بازرگانی در شهرستان استهبان به

لحاظ اینکه شغل غالب افراد دامداری، کشاورزی و صنایع دستی می باشد، درارتباط با همین مشاغل شکل گرفته و عمده ترین صادرات استهبان عبارت است از: انجیر، زعفران، بادام، پنبه، هندوانه و انار.



منابع آب شهرستان

۱- منابع آب شهرستان استهبان

هم اکنون منابع آب زیرزمینی شهرستان، با استفاده از ۱۱۷۰ حلقه چاه عمیق و نیمه عمیق، ۲۴ رشته قنات و ۲۳ دهنه چشمه تخلیه می شود.

۲- موقعیت پستی ها و بلندی ها

از کل مساحت شهرستان استهبان ۱۵۷۸/۳ کیلومتر را مناطق کوهستانی و تپه ماهوری و بقیه را مناطق دشتی و دریاچه تشکیل میدهند. ارتفاعات این شهرستان همگام با جهت

عمومی زاگرس از شمال غربی به جنوب شرقی امتداد دارند. بخش عمده این شهرستان، کوهستانی بوده و قسمت‌های هموار آنرا دره های بزرگ و حاشیه دریاچه بختگان تشکیل میدهد. بلندترین نقطه این شهرستان، کوه تودج به ارتفاع ۲۳۰۰ متر در جنوب استهبان قرار دارد. پست ترین نقطه آن حسن آباد میباشد، که با ارتفاع ۱۵۵۰ متر از سطح دریا در حاشیه دریاچه بختگان واقع شده است. دشت های مهم این شهرستان عبارتند از دشت استهبان، دشت ایج، دشت خیر و دشت خانه .

۳- دریاچه‌ها و چشمه ها

در اطراف استهبان چشمه ها و کاریزهای متعددی وجود دارد که مهمترین آن ها کاریز قهری و چشمه پاد زهری است. همچنین دریاچه معروف بختگان که در ۱۸ کیلومتری شمال شهر استهبان قرار دارد، حوزه آبریز بسته ای را تشکیل می دهد که مساحتی حدود ۲۶۳ کیلومتر مربع رازهکشی می کند. آب این دریاچه شورااست و امکان زیست ماهی در آن وجود ندارد. مراتع و گلزارهای حاشیه دریاچه بختگان و پرندگان وحشی آن به همراه چشم اندازهای زیبای این دریاچه در بهار و پاییز بسیار جذاب و دیدنی هستند و تفرجگاه های طبیعی جالب توجهی را فراهم کرده اند.

صنایع و معادن

صنایع نیز در ارتباط با مشاغل عمده شهرستان برقرار شده و انواع کارخانه های تهیه مواد غذایی، کارخانه های پنبه پاک کنی و کارگاه های فرشبافی در این منطقه دایر هستند. معادن شهرستان استهبان محدود به معادن سنگ های ساختمانی است که از برخی از آن ها بهره برداری نیز صورت می گیرد. از دیگر صنایع شهرستان می توان به کارخانه سیمان، کارخانه فرآوری انجیر و شرکت های صادرات انجیر اشاره نمود.

وضعیت جمعیتی شهرستان استهبان

جمعیت شهرستان ، بر اساس سرشماری سال ۱۳۹۵ برابر با ۶۸۸۵۰ نفر که ۱,۴ درصد از جمعیت استان را شامل می شود و شامل (۳۵۰۰۱ نفر مرد و ۳۳۸۴۹ نفر زن) می باشد جمعیت شاغل برابر با ۹۳۳۹ نفر که ۶۶۴۸ نفر یا ۳,۳ درصد در بخش کشاورزی فعال هستند .

هواشناسی و اقلیم

میزان بارندگی شهرستان استهبان در سال زراعی ۹۶ برابر با ۱۲۲,۸ میلی متر می باشد . حداکثر بارندگی ۷۸ در دیماه گزارش شده است متوسط بارندگی ده ساله ۲۸۶,۳ میلی متر گزارش شده است .

دما:

میانگین حداقل دمای شهرستان ۰,۴- درجه سانتی گراد در بهمن ماه و میانگین حداکثر دما ۳۷,۱ درجه در تیرماه می باشد . همچنین حداکثر رطوبت ۸۷ درصد در دیماه و حداقل آن ۱۱ درصد در شهریورماه می باشد

اقلیم

شهرستان استهبان از نظر اقلیمی باتوجه به اقلیم نمای کوپن در گروه اقلیمی معتدل

مرطوب قرار می گیرد.

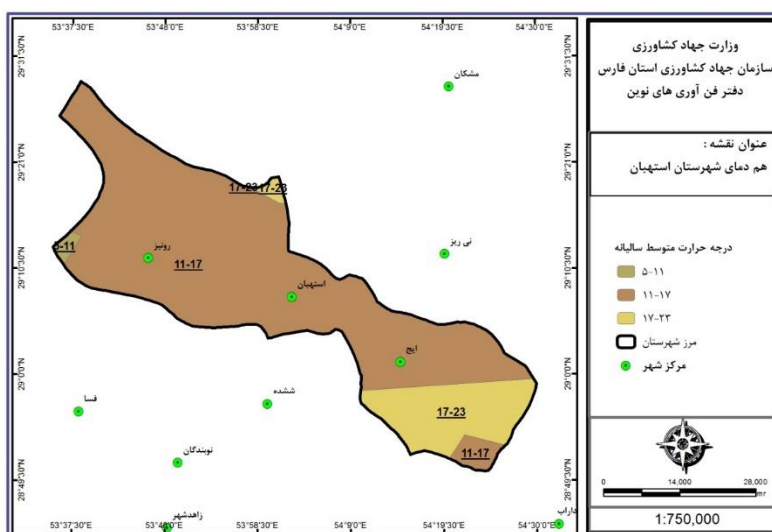

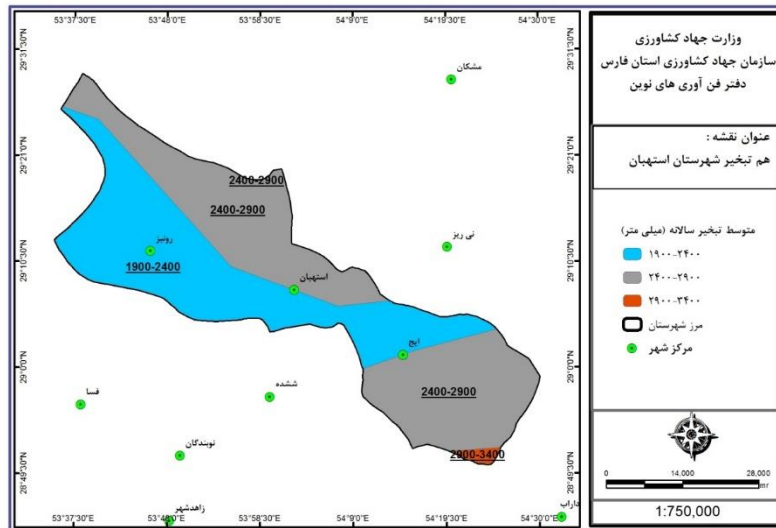
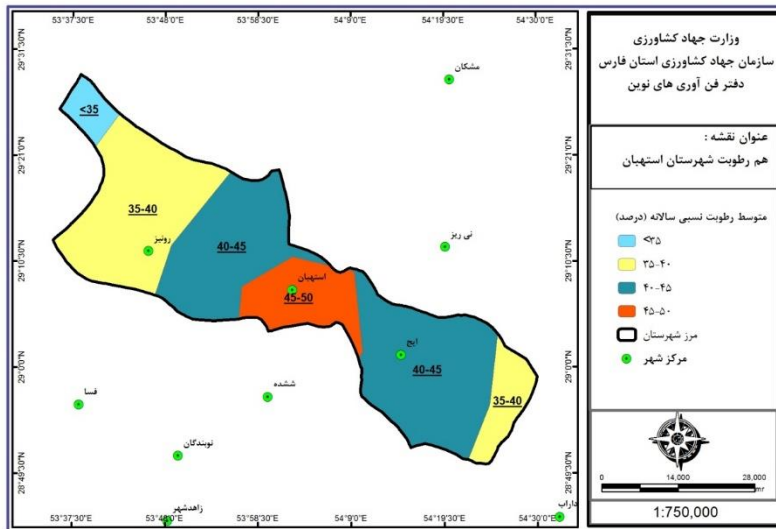

آمار و عملکرد شهرستان استهبان

- بخش زراعت

سطح برداشت، تولید و عملکرد در هکتار محصولات زراعی استهبان ۹۶

نام محصول	سطح آبی	سطح دیم	سطح / هکتار	تولید آبی	تولید دیم	تولید/تن	عملکرد آبی	عملکرد دیم / کیلو
گندم	۳۴۹۸	۴	۳۵۰۱	۱۹۰۰۱	۴	۱۹۰۰۵	۵۴۳۳	۱۰۰۰
جو	۲۰۳۲	۱۴۳	۲۱۷۵	۸۸۰۲	۲۹۲	۹۰۹۳	۴۳۳۱	۲۰۳۹
برنج	۴۰	۰	۴۰	۱۵۱	۰	۱۵۱	۳۷۹۱	۰
ذرت دانه‌ای	۷۸۶	۰	۷۸۶	۶۲۱۵	۰	۶۲۱۵	۷۹۰۸	۰
غلات	۶۳۵۶	۱۴۷	۶۵۰۲	۳۴۱۶۸	۲۹۵	۳۴۴۶۳	۵۳۷۶	۲۰۱۲
نخود	۱	۰	۱	۲	۰	۲	۱۴۱۷	۰
سایر حبوبات	۴	۰	۴	۴۳	۰	۴۳	۱۰۶۷۵	۰
حبوبات	۵	۰	۵	۴۴	۰	۴۴	۸۵۳۹	۰
پنبه	۴۰۱	۰	۴۰۱	۱۰۸۷	۰	۱۰۸۷	۲۷۱۲	۰
کلزا	۲۸	۰	۲۸	۶۲	۰	۶۲	۲۱۶۶	۰
محصولات صنعتی	۴۲۹	۰	۴۲۹	۱۱۴۹	۰	۱۱۴۹	۲۶۷۶	۰
سیب زمینی	۱	۰	۱	۱۹	۰	۱۹	۳۷۰۰۰	۰
پیاز	۲	۰	۲	۶۲	۰	۶۲	۳۴۵۵۶	۰
گوجه‌فرنگی	۱۵۴	۰	۱۵۴	۶۱۴۰	۰	۶۱۴۰	۳۹۹۴۹	۰
سایر سبزیجات	۷	۰	۷	۲۴۸	۰	۲۴۸	۳۴۰۰۰	۰
سبزیجات	۱۶۳	۰	۱۶۳	۶۴۶۹	۰	۶۴۶۹	۳۹۶۱۵	۰
خربزه	۵	۰	۵	۱۶۶	۰	۱۶۶	۳۲۴۹۰	۰
هندوانه	۲۲۸	۰	۲۲۸	۷۷۱۷	۰	۷۷۱۷	۳۳۸۱۸	۰
خیار	۷	۰	۷	۷۳	۰	۷۳	۱۰۵۵۱	۰
سایر محصولات جالیزی	۱	۰	۱	۲۲	۰	۲۲	۳۱۵۷۱	۰
محصولات جالیزی	۲۴۱	۰	۲۴۱	۷۹۷۸	۰	۷۹۷۸	۳۳۱۱۷	۰
یونجه	۲۳۶	۰	۲۳۶	۲۴۶۸	۰	۲۴۶۸	۱۰۴۵۵	۰
ذرت علوفه‌ای	۲۵۰	۰	۲۵۰	۱۲۹۹۸	۰	۱۲۹۹۸	۵۱۹۰۷	۰
نباتات علوفه‌ای	۴۸۷	۰	۴۸۷	۱۵۴۶۶	۰	۱۵۴۶۶	۳۱۷۹۰	۰
سایر محصولات	۱۳	۰	۱۳	۴۲	۰	۴۲	۳۱۴۲	۰
کل محصولات	۷۶۹۴	۱۴۷	۷۸۴۱	۶۵۳۱۶	۲۹۵	۶۵۶۱۱	۸۴۸۹	۲۰۱۲

سطح برداشت، تولید محصولات باغی شهرستان استهبان در سال ۹۶

عملکرد/کیلودر هکتار	میزان تولید/تن	سطح/هکتار	نام محصول			
۱۰،۵۸۸	۳،۲۴۰	۳۸۰	سیب	میوه های دانه دار		
۱۰۰۰	۱	۱	گلابی			
۱۰،۶۱۸	۳۹۵	۶۰	به			
	۰	۱	سایر میوه های دانه دار			
۱۰،۵۹۱	۳،۶۳۶	۴۴۲	جمع میوه های دانه دار			
۴،۳۸۸	۹۰۱	۲۳۶	گوجه			
۹،۲۱۴	۱،۲۹۰	۱۴۳	آلو			
۶،۲۹۸	۲۱۳	۳۷	هلو			
۸،۷۳۴	۱،۳۳۹	۲۰۲	زردآلوقیسی			
۸،۱۰۰	۸	۱	شلیل			
۲،۰۰۰	۲	۱	آلوقطره طلا			
۷،۰۲۲	۳،۷۴۲	۶۲۰	جمع میوه های هسته دار			
۲۱،۶۴۰	۴،۹۱۶	۲،۸۱۴	انگور		میوه های دانه ریز	
۲،۶۶۷	۲	۱	سایر میوه های دانه ریز			
۲۱،۲۰۲	۴،۹۱۸	۲،۸۱۴	جمع میوه های دانه ریز			
۱،۶۱۲	۲۶۶	۵۰۷	پسته	میوه های خشک		
۱،۴۴۵	۱،۶۳۳	۲،۱۴۱	بادام			
۲،۶۸۳	۸۳	۳۵	گردو			
۱،۵۵۴	۱،۹۸۱	۲،۶۸۳	جمع میوه های خشک			
۳،۰۰۰	۳۶	۱۳	ازگیل			
۳،۰۰۰	۳۶	۱۳	جمع میوه های سردسیری			
۱۵،۱۸۰	۱،۲۶۳	۸۴	پرتقال		مرکبات	
۱۴،۶۶۷	۲۲	۲	لیموشیرین			
۱۵،۱۷۱	۱،۲۸۵	۸۶	جمع مرکبات			
۲۰،۲۳۹	۳۵،۵۲۸	۱،۹۷۶	انار		میوه های خشک	
۱،۲۳۲	۱۸،۳۸۲	۲۳،۱۷۰	انجیر			
۶،۷۸۳	۲۰۴	۲۸	خرمالو			
۴،۳۳۸	۲،۳۶۰	۵۷۲	زیتون			
۱۴،۳۳۱	۵۷،۷۵۸	۲۵،۸۴۲	جمع میوه های نیمه گرمسیری			
۱۸۶،۴۲۸،۵۷	۱،۳۰۵،۰۰	۷،۰۰	خیار			صیفی سبزی و
۱۳۱،۴۲۸،۵۷	۸۵،۰۰	۰،۷۰	انواع فلفل			
	۱،۳۹۰،۰۰	۷،۷۰	جمع سبزی و صیفی			محصولات گلخانه ای
۱۲،۵۰۰،۰۰	۱،۵۰	۰،۱۲	توت فرنگی			
۱۲،۵۰۰	۲	۰،۱۲	جمع سایر محصولات			
۱۷۷،۹۴۱	۱،۳۹۲	۸	جمع محصولات گلخانه ای			
۴	۲	۵۴۹	زعفران			
۸۴۹	۱۰	۲۵	گلستان (گل محمدی)			
۰	۰	۶	گیاهان دارویی			
۱۹۶،۸۷۵	۶۳	۰	قارچ دکمه ای			
۱۳۹	۷۵	۵۸۰	جمع سایر محصولات باغبانی			
۱۰،۳۷۹	۷۳،۵۳۹	۳۳،۰۰۱	کل محصولات			

میزان	واحد	محصول
۷۶۸۰۰	سطح/مترمربع	سبزی و صیفی و سبزیجات برگی
۱۳۹۰	تولید/تن	
۱۲۰۰	سطح/مترمربع	گیاهان دارویی
۱.۵	تولید/تن	
۰	سطح/مترمربع	توت فرنگی
۰	تولید/تن	
۰	سطح/مترمربع	سایر محصولات
۰	تولید/تن	
۰	سطح/مترمربع	گل و گیاهان زینتی
۰	تولید/شاخه بریده(میلیون) یا گلدان	
۰	سطح/مترمربع	تولید و سازگاری نهال
۰	تولید/هزار اصله	
۰	سطح/مترمربع	تولید نشاء
۰	تولید/میلیون عدد	

مکانیزاسیون:

آمار ادوات موجود شهرستان استهبان در سال ۹۶

عنوان	تعداد (دستگاه)
تراکتور	۵۰۴
کمباین	۱۸
دروگر	۰
ضریب مکانیزاسیون / اسب بخار در هکتار	۰.۶۵

ماخذ: اداره امور فناوری مکانیزه کشاورزی سازمان جهاد کشاورزی استان فارس

آب و خاک

شاخصهای آب و خاک در سال ۹۶

شاخص	عملکرد
سطح اجرا شده آبیاری تحت فشار(هکتار)	۷۲
تجهیز ونوسازی اراضی (هکتار)	۱۴۹
احیاء و مرمت قنوات(رشته)	۵
عملیات انجام شده جاده بین مزارع(کیلومتر)	
کانالهای آبیاری وزهکشی (کیلومتر)	۰/۴

ماخذ: مدیریت آب و خاک و امور فنی مهندسی سازمان جهاد کشاورزی استان فارس

امور دام و طیور

تعداد دام شهرستان استهبان در سال ۹۶

تعداد	نوع دام	
۵۲۵۸۳	گوسفند و بره	
۵۱۴۹۶	بز و بزغاله	
۵۲۵	اصیل	گاو و گوساله
۱۶۱۳	دورگ	
۶۴۵	بومی	
۲۷۸۳	جمع	
۰	گاو میش	
۰	شتر	

ماخذ: معاونت بهبود تولیدات دامی سازمان جهاد کشاورزی فارس

میزان تولید محصولات عمده دامی شهرستان استهبان سال ۹۶

عنوان	واحد	میزان	درصد به استان
گوشت قرمز	تن	۱۱۲۷	۱,۸
گوشت مرغ	تن	۵۴۰	۰,۴
شیر خام	تن	۹۷۹۸	۱,۶
تخم مرغ	تن		۰,۰
عسل	تن	۵۳,۶۰۴	۰,۹
کل	تن	۱۱۵۱۹	۱,۴

آبزیان

وضعیت تولید در آبهای داخلی شهرستان استهبان سال ۹۶

عنوان	واحد	تولید (تن)	درصد نسبت به استان
مزارع سردابی	تن	0	0
مزارع گرمابی	تن	13	1.5
مزارع منابع آبی	تن	0.6	0.1
مزارع پرورش خاویاری	تن	19.57	46.6
جمع	تن	33.17	0.3

ماخذ: مدیریت امور آبزیان سازمان جهاد کشاورزی فارس

صنایع کشاورزی

جواز های تاسیس صادره صنایع کشاورزی شهرستان استهبان در سال ۹۶

عنوان	واحد	مقدار
تعداد	عدد	۷
ظرفیت	تن	۳۶۷۰
سرمایه	میلیون ریال	۹۱۰۰۰
اشتغال	نفر	۴۷

واحدهای به تولید رسیده در سال ۱۳۹۶

عنوان	واحد	مقدار
تعداد	عدد	۵
ظرفیت	تن	۶۸۰۰,۹
سرمایه	میلیون ریال	۵۷۵۰۰
اشتغال	نفر	۴۰

- منابع طبیعی و آبخیزداری

مساحت مراتع و جنگل شهرستان استهبان در سال ۹۶

شاخص	واحد	میزان	درصد شهرستان به استان
مساحت مراتع	هکتار	۹۰۰۸۹,۷	۱,۲
مساحت جنگل	هکتار	۴۸۹۵۹	۱,۷

ماخذ: اداره کل منابع طبیعی و آبخیزداری استان فارس

سازمان تعاون روستایی

تعداد	شرکت ها و اتحادیه ها
۳	شرکت های تعاونی روستایی
۱	شرکت های تعاونی روستایی زنان
۱	اتحادیه های تعاونی روستایی شهرستان
۹	شرکت های تعاونی کشاورزی

ماخذ: سازمان تعاون روستایی استان فارس

شرکت خدمات حمایتی

لیست توزیع کودهای شیمیایی شهرستان استهبان سال ۹۶

نام کود	واحد	میزان
ازته	تن	۹۴۰
فسفات	تن	۷۳۳
پتاسه	تن	۲۲۶

ماخذ: شرکت خدمات حمایتی استان فارس

فهرست مطالب

عنوان

-نگاهی کوتاه به شهرستان اقلید
-زبان و نژاد مردم اقلید
-- مشاهیر و بزرگان علم و ادب و فلسفه
-- مکان های دیدنی و تاریخی
-- صنایع و معادن
-- منابع آب شهرستان اقلید
-- موقعیت پستی ها و بلندی ها
-مهمترین کوههای شهرستان اقلید
-- وضعیت جمعیتی شهرستان اقلید
-- هواشناسی و اقلیم
-میزان بارندگی
-- دما
-آمار و عملکرد شهرستان اقلید
-بخش زراعت
-- بخش باغبانی
-- گلخانه
-- مکانیزاسیون
-- آب و خاک
-امور دام
-- آبیان
-- صنایع کشاورزی

.....منابع طبیعی و آبخیزداری -

.....سازمان تعاون روستایی -

.....شرکت خدمات حمایتی -

بخش کشاورزی به دلیل برخورداری از نقش حیاتی در تولید ملی و تأمین غذای کشور و نیز ارتباط مؤثر و بلافصل آن با محیط زیست و منابع طبیعی، تأثیر چشم‌گیری در حفظ و ارتقاء سلامت جامعه دارد. امروزه نگاهی متفاوت به بخش کشاورزی و بکارگیری علوم و روشهای نوین در این بخش با هدف توسعه پایدار و تأمین امنیت غذایی کشور کاملاً ضروری است. بر این اساس می‌بایست نگاه سنتی کشاورزی به سمت تولید بهینه و افزایش بهره‌وری بر اساس نیازهای در حال تغییر جامعه و منابع موجود سوق داده شود. در همین راستا مسئولین و دست‌اندرکاران به تولید بهینه بر پایه مزیت نسبی و حداکثر بهره‌وری از منابع باور دارند. استان فارس با ۱۲/۲ میلیون هکتار مساحت که حدود ۷/۵ درصد از مساحت کشور را در برمی‌گیرد و با در اختیار داشتن بیش از یک میلیون هکتار اراضی کشاورزی نقش اساسی در تأمین و تولید مواد غذایی در داخل کشور دارا می‌باشد. در سال‌های گذشته به دلیل توسعه نامتوازن و بهره‌برداری بیش از اندازه از منابع حیاتی استان شامل آب و خاک، این منابع به لحاظ کمیت و کیفیت دچار مشکل شده. بطوریکه سطح آب‌های زیرزمینی بسیاری از دشتهای حاصلخیز استان به دلیل برداشت‌های بی‌رویه آب کاهش چشمگیری یافته و ادامه روند حاضر آینده بسیار نگران‌کننده‌ای را پیش روی استان بخصوص بخش کشاورزی قرار داده است و لذا در جهت حفظ منابع پایه و تثبیت اشتغال و کمک به استقلال کشور در بخش کشاورزی علاوه بر تلاش دست‌اندرکاران مستقیم بخش کشاورزی، نیاز به همت همه جانبه کلیه مسئولین کشوری و استانی می‌باشد. نوشتار حاضر مجموعه‌ای از برنامه‌ها و اقدامات گذشته، حال و آینده در بخش کشاورزی استان فارس را ارائه می‌نماید که حاصل تلاش و تدبیر بهره‌برداران، کارشناسان، محققان و سایر بزرگوارانی است که در این امر خطیر هم‌گام و همراهند.

محمد مهدی قاسمی

رئیس سازمان جهاد کشاورزی استان فارس

نگاهی به شهرستان اقلید

شهرستان اقلید به مرکزیت شهر اقلید با مساحت ۷۱۴۶ کیلومتر مربع قریب به ۵,۸ درصد کل مساحت خاکی استان فارس را به خود اختصاص داده است. این شهرستان در محدوده جغرافیایی حداقل ۵۱ درجه و ۴۷ دقیقه و حداکثر ۵۲ درجه و ۵۵ دقیقه طول شرقی و حداقل ۳۰ درجه ۱۴ دقیقه و حداکثر ۳۱ درجه ۵ دقیقه عرض شمالی قرار گرفته است و از شمال به شهرستان آباد، از جنوب به شهرستانهای مرودشت و پاسارگاد، از شرق به شهرستان خرم بید و آباد از غرب به استان کهگیلویه و بویراحمد و اصفهان محدود می‌شود. براساس آخرین تقسیمات کشوری (۱۳۹۱) این شهرستان دارای سه بخش سده و حسن آباد و مرکزی است ۸ دهستان (سده، دزگرد، آسپاس، حسن آباد، احمدآباد، بکان، خنجشت و شهرمیان) و ۴ نقطه‌ی شهری (دزگرد، سده، حسن آباد و اقلید) می‌باشد. همچنین این شهرستان دارای ۴۰۰ پارچه آبادی است که ۱۰۰ پارچه آبادی مسکونی و ۳۰۰ آبادی خالی از سکنه می‌باشد. فاصله مرکز شهرستان تا مرکز استان ۳۷۵ کیلومتر است. یکی از شهرستانهای استان فارس است که دارای هوایی معتدل است و چراگاه‌های فراوانی دارد در پنج ماه از بهار و تابستان منطقه ییلاقی عشایر قشقایی و خمسه می‌باشد. زبان مردم اقلید، فارسی اما به خاطر وضعیت منطقه، لهجه‌های متفاوتی دارند. آداب و رسوم مردم اقلید با توجه به ویژگیهای مخصوص خود بیش تر به آداب و رسوم مردم فارس می‌ماند و از نظر برخورد با مردم، منحصر به فرد است. مهم ترین صنعت دستی در شهرستان اقلید؛ فرش بافی است. شمار دستگاه‌های قالی بافی این شهرستان بیش از هزار دستگاه است و دو شرکت بزرگ فرش بافی نیز در اقلید فعال هستند. طرح و نقش فرش‌ها محلی و بیش تر نقش هیبت لو هستند، اما در کارگاههای شرکت فرش نیز نقشه‌های دیگری بافته می‌شوند که به نام فرش‌های آبادی در بازار به فروش می‌رسند. توانمندیهای شهرستان اقلید در زمینه

بافته های داری(قالی و گبه) قابل توجه است. به این ترتیب که این شهرستان قادر است انواع فرش دست بافت با میزان تولید سالیانه ۴۰ هزارمترمربع و همین میزان صادرات و گبه بافی به میزان تولید سالیانه ۵ هزارمترمربع و به همین میزان صادرات داشته باشد. گیوه بافی، جاجیم بافی و نمدمالی از دیگر صنایع دستی این شهرستان است که در تمام روستاها و شهرهای این منطقه تولید و عرضه می شوند. برخی از این تولیدات جنبه ی صادراتی و برخی دیگر تنها جنبه ی مصرف محلی دارند.

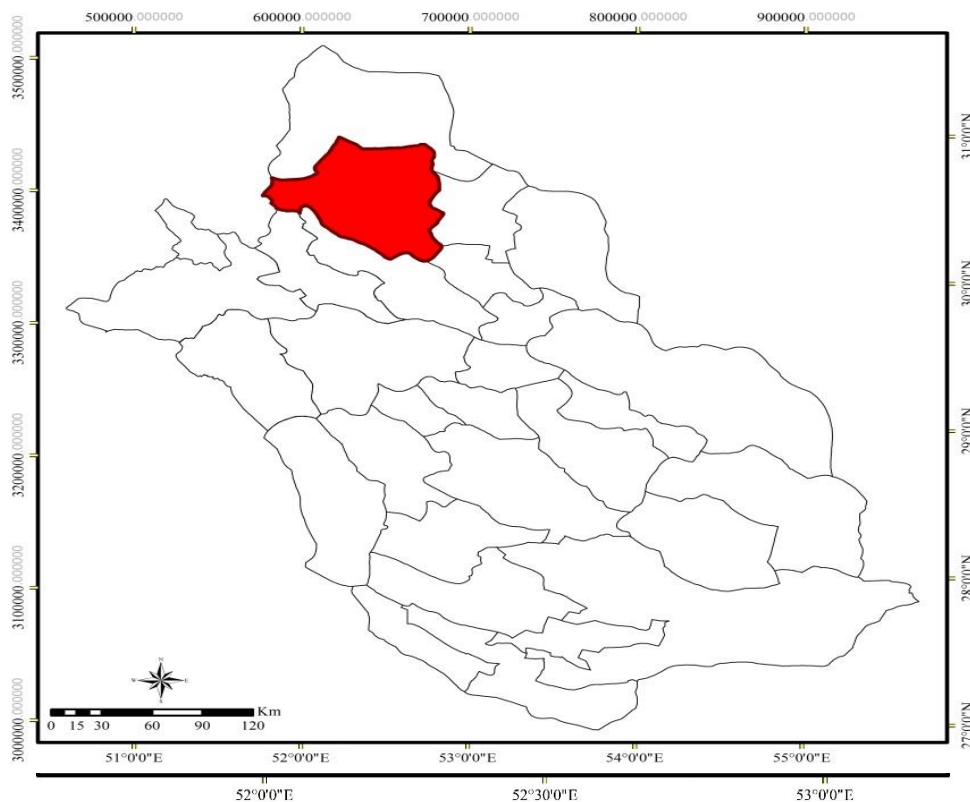

تصویر ماهواره ای شهرستان اقلید

- زبان ونژاد مردم اقلید

زبان مردم اقلید، فارسی است و لهجه ی آنان، مشابه لهجه ی مردم آباده و دیگر نقاط شمالی فارس است. بر اساس مطالعات غربی ها، نژاد مردم اقلید، نژاد ایران باستانی یا همان آریایی است.

- مشاهیر و بزرگان علم و ادب و فلسفه

از میان بزرگان و مشاهیر اقلید می توان شیخ عبدالعزیز اقلیدی(عالم، درگذشته به سال ۶۱۰هـ.ق)را نام برد.

- مکان های دیدنی و تاریخی

دریاچه کافر و تنگ براق و چشمه های متعددی که فضاهای فرح بخش و زیبایی را فراهم آورده اند به همراه دامنه کوهها و سواحل رودخانه ها از مهم ترین جاذبه های طبیعی شهرستان اقلید به شمار می آیند. از اماکن مقدسه و تاریخی منطقه می توان امام زاده ها و مسجد جامع شهر که قدمت آن به شش صد سال قبل می رسد را نام برد.

منابع آب شهرستان اقلید

- منابع آب سطحی

شهرستان اقلید، از نظر منابع آب سطحی، عمدتاً در حوضه ی آبریز بختگان قرار گرفته است. مهمترین منابع آب سطحی این شهرستان عبارتند از:

رودخانه ی سفید

منشا رودخانه ی سفید، چشمه های خسرو شیرین و محمدآباد می باشد که در مسیری با امتداد شمالی- جنوبی جریان می یابد و به دلیل عبور از مجاورت دهکده ی سفید، به رودخانه ی سفید مشهور شده است. این رودخانه، از یک کیلومتر پایین تر مسیر خود، آب شاخه ی گاوگدار را دریافت می دارد. آب رودخانه ی گاوگدار، حاصل چشمه سارهای دشت آسپاس و حاجی آباد(چشمه ی بالنگان) می باشد که در سمت چپ رودخانه ی سفید قرار گرفته اند. این رودخانه، پس از گذشتن از دشت آسپاس، به رودخانه ی سفید می پیوندد. آب رودخانه ی گاوگدار در فصل تابستان به وسیله ی نهرهای سنتی به دشت سده هدایت و به مصرف کشاورزی روستای سده می رسد. رودخانه ی گاوگدار و سفید،

دریاچه پشت سد ملاصدرا را تشکیل می‌دهند.

رودخانه ی اقلید

منشاء رودخانه ی اقلید، رگبارهای ناشی از منطقه ی اقلید و مازاد آب چشمه سار رسول الله(ص) اقلید می باشد، این رودخانه در انتهای دشت آباده، به مسیل آباده پیوسته و سرانجام به نمکزار ابرکوه می ریزد. بر روی این رودخانه، در محل کفر، سدی ذخیره ای در دست اجراست.

- منابع آب زیرزمینی

دشت آسپاس - بکان

آبرفت‌های دشت در حاشیه ی ارتفاعات آهکی، اغلب دانه درشت و به صورت واریزه می باشد. هر چه به مرکز دشت نزدیکتر شویم، ابعاد ذرات متشکله ی آبرفت کمتر شده و در پهنه ی میانی دشت به صورت رسوبات بسیار دانه ریز و تیره رنگ با میزان نفوذپذیری ناچیز و بالا بودن سنگ کف درمی آید. برداشت از منابع آب زیرزمینی اقلید به وسیله ی ۴۸۰۹ حلقه چاه عمیق و نیمه عمیق، ۱۹۴ رشته قنات و ۲۸۷ دهانه چشمه صورت می پذیرد.

- صنایع و معادن

بزرگ ترین مرکز صنعتی شهرستان اقلید کارخانه قند می باشد که با ظرفیت اسمی روزانه ۱۵۰۰ تن مصرف چغندر قند سالانه در حدود میانگین ۲۷ هزار تن می باشد و بوسیله بخش خصوصی اداره می شود. دومین واحد صنعتی این شهرستان شرکت صنایع پلاستیک کوثر با ظرفیت اسمی سالیانه ۲۵۰۰ تن و عملی ۳۵۰۰ تن تولید انواع پلی اتیلن پایپ، سبک، سنگین، پلی پروپیلن و پلی استایرن است. واحدهای صنعتی دیگر شامل کارخانه شیر پاستوریزه با ظرفیت اسمی ۳۰۰۰ تن شیر در سال و سایر فرآورده های لبنی از جمله ماست پاستوریزه، ماست موسیر، پنیر سفید، خامه، دوغ گازدار است. واحدهای صنعتی دیگر شامل شرکت تولید و بسته بندی فرآورده های گوشتی شعبه اقلید با ظرفیت ۹ هزار تن

کشتار ۱۴م و ۳۶۰۰ تن بسته بندی انواع گوشت قرمز به صورت سالیانه است و همچنین کارخانه آرد اقلید با ظرفیت ۲۵۰ تن روزانه تولید آرد والسی که بیش از ۹۰٪ مراحل اجرایی آن اتمام یافته و در آینده نزدیک به بهره‌برداری خواهد رسید. با وجود داشتن استعداد های بالقوه تولیدات معدنی در این شهرستان به دلیل عدم سرمایه گذاری در این بخش، غیر از تولیدات معدنی شن ماسه فعالیت های تولیدی دیگری انجام نمی پذیرد.

- موقعیت پستی ها و بلندی ها

این شهرستان در منطقه ای کوهستانی قرار گرفته و هیچ نقطه آن کمتر از ۲۰۰۰ متر از سطح دریا ارتفاع ندارد. مهمترین دشتهای این شهرستان عبارتند از:

- دشت سده - آسپاس: دشتهای سده و آسپاس، دودشت به هم چسبیده هستند که مساحت آنها ۱۶۸۸ کیلومتر مربع است.

- دشت نمدان: این دشت یکی از مناطق عمده ییلاقی ایل های قشقایی و خمسه است. در واقع، مجموعه ای از ۳ دشت به هم پیوسته ساریاتان، شادکام و نمدان می باشد.

میانگین ارتفاع دشت از سطح دریا ۲۲۰۰ متر و حداکثر ارتفاع آن ۳۳۷۰ متر می باشد

- دشت بکان: دشت بکان به صورت حوضه آبریز بسته کوچکی است و یکی از مناطق ییلاقی ایل قشقایی می باشد. مساحت آن ۳۵۲ کیلومتر مربع می باشد. بلندترین نقطه آن ۲۹۰۰ متر از سطح دریا ارتفاع دارد.

- مهمترین کوه های شهرستان اقلید

- کوه سفید: این رشته کوه از ۳۰ کیلومتری شمال غربی اقلید آغاز شده و بصورت قوسی رو به جنوب شهرستان ادامه می یابد و سپس بسوی شمال منحرف شده و در شرق اقلید پایان می یابد. این رشته کوه که ۹۵۰ کیلومتر مربع مساحت را دربر گرفته، از کوه های انکه دونی، خرمنکوه، فتابی، علی آباد، درغوک، سلمه کوه تنگ کورک، پل و یال خری تشکیل یافته و بلندترین قله آن بل نام دارد که ۳۹۴۳ متر ارتفاع داشته و در ۱۴ کیلومتری جنوب شرقی اقلید واقع شده است.

- کوه بکان : این کوه در ۱۴ کیلومتری جنوب سده قرارداد و ارتفاع آن ۳۱۱۷ متر می باشد و از جنوب غربی به کوه لای سواری و از شمال شرقی به کوه لیلمان متصل است .

- وضعیت جمعیتی شهرستان اقلید

جمعیت شهرستان ، بر اساس سرشماری سال ۱۳۹۵ برابر با ۹۳۷۶۳ نفر که ۵۲ درصد از جمعیت استان را شامل می شود و شامل (۴۷۶۳۵ نفر مرد و ۴۶۱۲۸ نفر زن) می باشد . جمعیت شاغل شهرستان تعداد ۲۸۳۴۵ نفر می باشد که ۱۳۸۹۲ نفر معادل ۴۹ درصد در بخش کشاورزی فعال هستند .

هواشناسی و اقلیم

میزان بارندگی شهرستان اقلید در سال ۹۶ برابر با ۹۳,۴ میلی متر می باشد . حداکثر بارندگی ۹۰,۷ در دیمه گزارش شده است متوسط بارندگی ده ساله ۲۸۵,۵ میلی متر گزارش شده است .

دما:

میانگین حداقل دمای شهرستان ۳,۶- درجه سانتی گراد در بهمن ماه و میانگین حداکثر دما ۳۱,۹ درجه در تیرماه می باشد . همچنین حداکثر رطوبت ۶۶ درصد در دیمه و حداقل آن ۷ درصد در مردادماه می باشد
شهرستان اقلید از نظر اقلیمی با توجه به اقلیم نمای کوپن در گروه اقلیمی معتدل و مرطوب (مدیترانه ای بحری) قرار می گیرد.

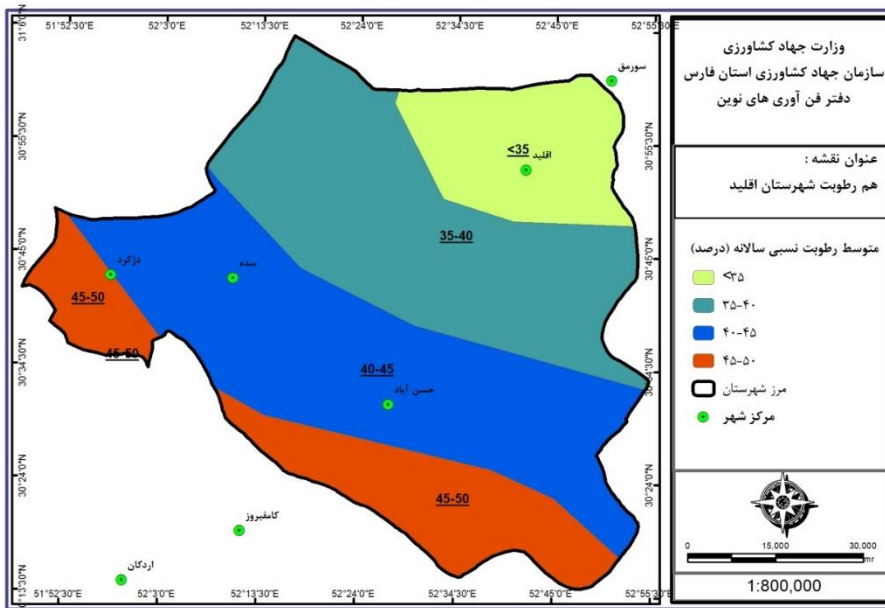
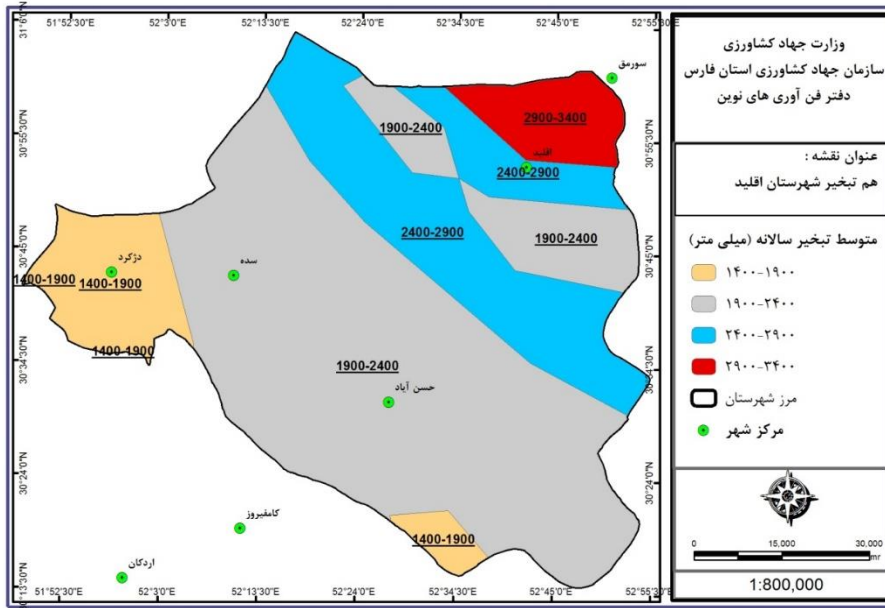

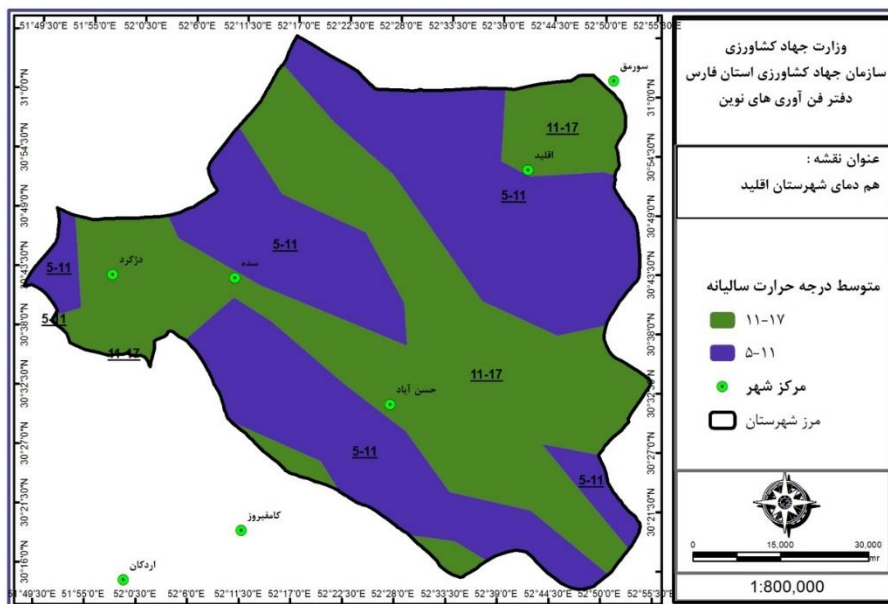

آمار و عملکرد شهرستان اقلید

- بخش زراعت

سطح برداشت، تولید و عملکرد در هکتار محصولات زراعی شهرستان اقلید در سال ۹۶

نام محصول	سطح آبی	سطح دیم	سطح/هکتار	تولید آبی	تولید دیم	تولید/تن	عملکرد آبی	عملکرد دیم/کیلودر هکتار
گندم	۱۹۷۷۳	۳۲۱۴	۲۲۹۸۷	۱۰۲۸۴۹	۵۴۳۱	۱۰۸۲۸۰	۵۲۰۱	۱۶۹۰
جو	۱۹۶۷	۱۲۵۶	۳۲۲۳	۱۰۵۱۲	۱۵۲۴	۱۲۰۳۶	۵۳۴۵	۱۲۱۳
برنج	۸۵	۰	۸۵	۳۱۴	۰	۳۱۴	۳۷۱۶	۰
ذرت دانه‌ای	۸	۰	۸	۲۶	۰	۲۶	۳۲۷۹	۰
غلات	۲۱۸۳۲	۴۴۷۰	۲۶۳۰۲	۱۱۳۷۰۱	۶۹۵۵	۱۲۰۶۵۶	۵۲۰۸	۱۵۵۶
نخود	۳۹۲	۱۸۸۵	۲۲۷۷	۸۰۳	۱۳۷۲	۲۱۷۵	۲۰۵۰	۷۲۸
لوبیا	۲۰۸۰۲	۰	۲۰۸۰۲	۴۸۹۰۶	۰	۴۸۹۰۶	۲۳۵۱	۰
عدس	۳۸۰	۱	۳۸۱	۶۴۸	۱	۶۴۹	۱۷۰۴	۱۶۰۰
سایر حبوبات	۲۵	۰	۲۵	۸۲	۰	۸۲	۳۲۸۵	۰
حبوبات	۲۱۵۹۹	۱۸۸۶	۲۳۴۸۵	۵۰۴۳۸	۱۳۷۳	۵۱۸۱۱	۲۳۳۵	۷۲۸
چغندر قند	۶۳۸۱	۰	۶۳۸۱	۲۵۸۰۳۱	۰	۲۵۸۰۳۱	۴۰۴۴۰	۰
محصولات صنعتی	۶۳۸۱	۰	۶۳۸۱	۲۵۸۰۳۱	۰	۲۵۸۰۳۱	۴۰۴۴۰	۰
سیب زمینی	۲۳۱۷	۰	۲۳۱۷	۱۱۵۲۳۹	۰	۱۱۵۲۳۹	۴۹۷۴۵	۰
پیاز	۹۰	۰	۹۰	۵۶۴۰	۰	۵۶۴۰	۶۲۳۹۱	۰
گوجه‌فرنگی	۸۱	۰	۸۱	۵۰۲۱	۰	۵۰۲۱	۶۱۹۹۳	۰
سایر سبزیجات	۳۶۹	۰	۳۶۹	۵۸۷۸	۰	۵۸۷۸	۱۵۹۱۳	۰
سبزیجات	۲۸۵۷	۰	۲۸۵۷	۱۳۱۷۷۹	۰	۱۳۱۷۷۹	۴۶۱۱۸	۰
هندوانه	۱۷۹۴	۰	۱۷۹۴	۹۹۶۰۷	۰	۹۹۶۰۷	۵۵۵۳۱	۰
خیار	۱۵۹	۰	۱۵۹	۲۹۴۴	۰	۲۹۴۴	۱۸۵۱۳	۰
سایر محصولات جالیزی	۱۴۰	۰	۱۴۰	۱۰۷۲	۰	۱۰۷۲	۷۶۷۱	۰
محصولات جالیزی	۲۰۹۲	۰	۲۰۹۲	۱۰۳۶۲۲	۰	۱۰۳۶۲۲	۴۹۵۲۳	۰
یونجه	۷۱۰۴	۰	۷۱۰۴	۴۴۸۶۶	۰	۴۴۸۶۶	۶۳۱۵	۰
شبدر	۲۶	۰	۲۶	۶۶	۰	۶۶	۲۵۷۷	۰
ذرت علوفه‌ای	۳۲۸	۰	۳۲۸	۱۳۸۷۵	۰	۱۳۸۷۵	۴۲۲۵۲	۰
سایر نباتات علوفه‌ای	۶۸۰	۰	۶۸۰	۲۱۰۴	۰	۲۱۰۴	۳۰۹۴	۰
نباتات علوفه‌ای	۸۱۳۸	۰	۸۱۳۸	۶۰۹۱۱	۰	۶۰۹۱۱	۷۴۸۵	۰
سایر محصولات	۸۶۹	۰	۸۶۹	۳۸۰	۰	۳۸۰	۴۳۸	۰
کل محصولات	۶۳۷۶۹	۶۳۵۶	۷۰۱۲۵	۷۱۸۸۶۱	۸۳۲۷	۷۲۷۱۸۹	۱۱۲۷۳	۱۳۱۰

سطح برداشت، تولید محصولات باغی شهرستان اقلید در سال ۹۶

عملکرد/کیلودر هکتار	میزان تولید/تن	سطح/هکتار	نام محصول		
			میوه های دانه دار	میوه های هسته دار	
۱۶.۹۵۵	۱۲۷.۹۹۱	۸.۴۱۷	سیب	میوه های دانه دار	
۱۶۷	۰.۰۵	۱	گلابی		
۱۸.۹۷۹	۱۶.۸۱۶	۱.۰۲۶	به		
۲.۹۳۳	۳	۱	سایر میوه های دانه دار		
۱۷.۱۶۵	۱۴۴.۸۱۰	۹.۴۴۵	جمع میوه های دانه دار		
۵.۸۰۰	۶۳۴	۱۹۱	آلبالو	میوه های هسته دار	
۴.۸۲۶	۳۲۵	۱۴۸	گیلاس		
۴.۵۰۰	۹	۲	گوجه		
۳.۴۵۵	۳۴۳	۱۸۹	آلو		
۶.۸۷۱	۱.۹۸۶	۴۱۳	هلو		
۷.۰۰۰	۷	۱	شفتالو		
۱۲.۴۲۵	۱.۰۱۸	۸۶	زردآلو و قیسی		
۴.۰۰۰	۲	۱۰۱	شلیل		
۰	۰	۱	آلوقطره طلا		
۳.۴۴۴	۷۳	۲۵	سایر میوه های هسته دار		
۶.۵۹۸	۴.۳۹۷	۱.۱۵۶	جمع میوه های هسته دار		
۱۶.۴۱۲	۶.۷۳۱	۱.۴۳۴	انگور		میوه های
۱۶.۴۱۲	۶.۷۳۱	۱.۴۳۴	جمع میوه های دانه ریز		
۷۱۱	۱	۱۴۲	پسته		میوه های خشک
۹۸۸	۲۰.۹۶	۹.۴۷۰	بادام		
۲.۹۶۵	۳.۳۹۴	۱.۲۱۲	گردو		
۰	۰	۲	سایر میوه های خشک		
۲.۷۰۱	۵.۴۹۱	۱۰.۸۲۶	جمع میوه های خشک		
۱.۲۰۰	۰	۰	زالزالک		
۵.۹۵۰	۴۲۸	۷۲	سایر میوه های سردسیری	میوه های سردسیری	
۵.۹۴۶	۴۲۹	۷۲	جمع میوه های سردسیری		
۲۶.۹۵۱	۸۰۱	۳۰	انار		
۱۲.۸۸۹	۶	۱	انجیر		
۸۰	۰	۰	زیتون		
۰	۰	۰	سایر میوه های نیمه گرمسیری		
۲۶.۶۹۷	۸۰۶	۳۱	جمع میوه های نیمه گرمسیری		
۱۵۶.۶۶۷	۹۴	۱	خیار		گلخانه ای
۱۵۶.۶۶۷	۹۴	۱	جمع سبزی و صیفی		
۱۵۶.۶۶۷	۹۴	۱	جمع محصولات گلخانه ای		
۶.۰۰۰	۳	۱	توت (توتستان) نوغان	سایر محصولات باغبانی	
۱	۰	۱۱	زعفران		
۴.۶۳۴	۴۶۸	۱۷۸	گلستان (گل محمدی)		
۰	۰	۱.۱۵۵	غیرمثمر (درخت و درختچه ها)		
۸.۲۸۷	۲.۲۱۱	۲۶۷	باغات مخلوط		
۲.۳۰۰	۱۰	۵	سایر محصولات مثمر		
۵.۸۴۶	۲.۷۶۲	۱.۰۲۴	گیاهان دارویی		
۵.۶۸۰	۵.۴۵۵	۲.۶۴۱	جمع سایر محصولات باغبانی		
۱۳.۹۵۷	۱۶۸.۴۱۲	۲۵.۶۰۶	کل محصولات		

میزان	واحد	محصول
۶۰۰۰	سطح/مترمربع	سبزی و صیفی و سبزیجات برگی
۹۴	تولید/تن	
۰	سطح/مترمربع	گیاهان دارویی
۰	تولید/تن	
۰	سطح/مترمربع	توت فرنگی
۰	تولید/تن	
۰	سطح/مترمربع	سایر محصولات
۰	تولید/تن	
۰	سطح/مترمربع	گل و گیاهان زینتی
۰	تولید/شاخه بریده(میلیون) یا گلدان	
۰	سطح/مترمربع	تولید و سازگاری نهال
۰	تولید/هزار اصله	
۰	سطح/مترمربع	تولید نشاء
۰	تولید/میلیون عدد	

ماخذ: مدیریت امور باغبانی سازمان جهاد کشاورزی فارس

- مکانیزاسیون

آمار ادوات موجود شهرستان اقلید در سال ۹۶

تعداد (دستگاه)	عنوان
۲۴۴۳	تراکتور
۱۳	کمباین
۰	دروگر
۱,۸۵	ضریب مکانیزاسیون / اسب بخاردرهکتار

- آب و خاک

شاخصهای آب و خاک در سال ۹۶

عملکرد	شاخص
۴۲۶۵	سطح اجرا شده آبیاری تحت فشار(هکتار)
۱۲۷	تجهیز ونوسازی اراضی (هکتار)
۹	احیاء و مرمت قنوات(رشته)
	عملیات انجام شده جاده بین مزارع(کیلومتر)
۸/۳	کانالهای آبیاری وزهکشی (کیلومتر)

ماخذ: مدیریت آب و خاک و امور فنی مهندسی سازمان جهاد کشاورزی استان فارس

- امور دام و طیور

تعداد دام شهرستان اقلید در سال ۹۶

تعداد	نوع دام	
۳۰۹۶۷۴	گوسفند و بره	
۵۴۰۴۹	بز و بزغاله	
۲۸۴۰	اصیل	گاو و گوساله
۸۷۳۰	دورگ	
۳۴۹۰	بومی	
۱۵۰۶۰	جمع	
۰	گاو میش	
۰	شتر	

میزان تولید محصولات عمده دامی شهرستان اقلید در سال ۹۶

عنوان	واحد	میزان	درصد به استان
گوشت قرمز	تن	۳۲۴۹	۵,۱
گوشت مرغ	تن	۷۸۹	۰,۶
شیر خام	تن	۲۸۹۹۳	۴,۸
تخم مرغ	تن	۱۱۸۶	۲,۳
عسل	تن	۲۹۱,۴۵۵	۴,۷
کل	تن	۳۴۵۰۸	۴,۱

ماخذ: معاونت بهبود تولیدات دامی سازمان جهاد کشاورزی فارس

- آبیان

وضعیت تولید در آبهای داخلی شهرستان اقلید سال ۹۶

عنوان	واحد	تولید (تن)	نسبت به استان
مزارع سردابی	تن	1649.3	19.3
مزارع گرمابی	تن	3.5	0.4
مزارع منابع آبی	تن	44	8.6
مزارع پرورش خاویاری	تن	0	0.0
جمع	تن	۱۶۹۶,۸	17.0

ماخذ: مدیریت امور آبیان سازمان جهاد کشاورزی فارس

- صنایع کشاورزی

جواز های تاسیس صادره صنایع کشاورزی شهرستان اقلید در سال ۹۶

عنوان	واحد	مقدار
تعداد	عدد	۸
ظرفیت	تن	۱۵۴۰۰
سرمایه	میلیون ریال	۲۳۲۲۰۰
اشتغال	نفر	۶۶

واحدهای به تولید رسیده در سال ۹۶

عنوان	واحد	مقدار
تعداد	عدد	۵
ظرفیت	تن	۲۱۷۰۰
سرمایه	میلیون ریال	۲۶۷۲۰۰
اشتغال	نفر	۱۲۹

- منابع طبیعی و آبخیزداری

مساحت مراتع و جنگل شهرستان اقلید در سال ۹۶

شاخص	واحد	میزان	درصد شهرستان به استان
مساحت مراتع	هکتار	۴۴۳۹۵۰,۸	۷,۳
مساحت جنگل	هکتار	۱۴۳۶۴	۰,۵

ماخذ: اداره کل منابع طبیعی و آبخیزداری استان فارس

- سازمان تعاون روستایی

تعداد	شرکت ها و اتحادیه ها
۱۰	شرکت های تعاونی روستایی
۱	شرکت های تعاونی روستایی زنان
۱	اتحادیه های تعاونی روستایی شهرستان
۲	شرکت های تعاونی کشاورزی

- شرکت خدمات حمایتی

لیست توزیع کودهای شیمیایی شهرستان اقلید در سال ۹۶

نام کود	واحد	میزان
ازته	تن	۵۵۲۹
فسفات	تن	۶۲۸
پتاسه	تن	۱۴۶

ماخذ: شرکت خدمات حمایتی استان فارس

فهرست مطالب

عنوان

-نگاهی کوتاه به شهرستان بوانات.....
-- رودخانه ها و دریاچه ها.....
-- موقعیت پستی ها و بلندی ها.....
-- وضعیت جمعیتی شهرستان بوانات.....
-- هواشناسی و اقلیم.....
-میزان بارندگی.....
-- دما.....
-آمار و عملکرد شهرستان بوانات.....
-- بخش زراعت.....
-- بخش باغبانی.....
-- گلخانه.....
-- مکانیزاسیون.....
-- آب و خاک.....
-- امور دام.....
-- آبیان.....
-- صنایع کشاورزی.....
-- منابع طبیعی و آبخیزداری.....
-- سازمان تعاون روستایی.....
-- شرکت خدمات حمایتی.....

بخش کشاورزی به دلیل بر خورداری از نقش حیاتی در تولید ملی و تأمین غذای کشور و نیز ارتباط مؤثر و بلا فصل آن با محیط زیست و منابع طبیعی، تأثیر چشم‌گیری در حفظ و ارتقاء سلامت جامعه دارد. امروزه نگاهی متفاوت به بخش کشاورزی و بکارگیری علوم و روشهای نوین در این بخش با هدف توسعه پایدار و تأمین امنیت غذایی کشور کاملاً ضروری است. بر این اساس می‌بایست نگاه سنتی کشاورزی به سمت تولید بهینه و افزایش بهره‌وری بر اساس نیازهای در حال تغییر جامعه و منابع موجود سوق داده شود. در همین راستا مسئولین و دست‌اندرکاران به تولید بهینه بر پایه مزیت نسبی و حداکثر بهره‌وری از منابع باور دارند. استان فارس با ۱۲/۲ میلیون هکتار مساحت که حدود ۷/۵ درصد از مساحت کشور را در برمی‌گیرد و با در اختیار داشتن بیش از یک میلیون هکتار اراضی کشاورزی نقش اساسی در تأمین و تولید مواد غذایی در داخل کشور را دارا می‌باشد. در سال‌های گذشته به دلیل توسعه نامتوازن و بهره‌برداری بیش از اندازه از منابع حیاتی استان شامل آب و خاک، این منابع به لحاظ کمیت و کیفیت دچار مشکل شده، بطوریکه سطح آب‌های زیرزمینی بسیاری از دشتهای حاصلخیز استان به دلیل برداشت‌های بی‌رویه آب کاهش چشمگیری یافته و ادامه روند حاضر آینده بسیار نگران‌کننده‌ای را پیش روی استان، بخصوص بخش کشاورزی قرار داده است و لذا در جهت حفظ منابع پایه، تثبیت اشتغال و کمک به استقلال کشور در بخش کشاورزی علاوه بر تلاش دست‌اندرکاران مستقیم بخش کشاورزی، نیاز به همت همه جانبه کلیه مسئولین کشوری و استانی می‌باشد. نوشتار حاضر مجموعه‌ای از برنامه‌ها و اقدامات گذشته، حال و آینده در بخش کشاورزی استان فارس را ارائه می‌نماید که حاصل تلاش و تدبیر بهره‌برداران، کارشناسان، محققان و سایر بزرگوارانی است که در این امر خطیر هم‌گام و همراهند.

محمد مهدی قاسمی

رئیس سازمان جهاد کشاورزی استان فارس

نگاهی به شهرستان بوانات

شهرستان بوانات در طول جغرافیایی ۵۳ درجه و ۳۹ دقیقه و عرض جغرافیایی ۳۰ درجه و ۲۷ دقیقه و بلندی ۲۱۸۰ متر از سطح دریا واقع شده است. بوانات در ۱۴۲ کیلومتری جنوب خاوری آباده و در ۵۶ کیلومتری خاور راه اصفهان - شیراز قرار گرفته و آب و هوای آن معتدل است. شغل اصلی و عمده مردم این منطقه کشاورزی و باغداری است. آب مورد نیاز برای کشاورزی از رودخانه بوانات و قنات‌های منطقه تامین می‌شود. عمده‌ترین محصولات کشاورزی این شهرستان را گندم، جو، گردو، انگور، سیب، آلو و کشمش تشکیل می‌دهد. از نظر اهمیت، دامداری پس از کشاورزی قرار دارد و فرآورده‌های دامی و لبنی از تولیدات بخش دامداری شهرستان است که عموماً به مصارف داخلی می‌رسد. کشمش، گردو و آلو نیز جزو محصولات صادراتی این منطقه محسوب می‌شود. گیوه دوزی و قالبی‌افای از صنایع دستی این شهرستان است. راه سوریان - صفا شهر به طول ۵۰ کیلومتر و مسیر راه سوریان-سروستان به طول ۴۰ کیلومتر از مسیرهای ارتباطی این منطقه محسوب می‌شوند. مردم شهرستان بوانات مسلمان و شیعه مذهب بوده و زبان فارسی را با لهجه‌های محلی صحبت می‌کنند. شهرستان بوانات از جاذبه‌های طبیعی چون غارها و چشمه‌ها و جاذبه‌های تاریخی چون مسجد جامع سوریان برخوردار است. شهرستان بوانات به مرکزیت شهر بوانات، با وسعت ۶۶۹۷ کیلومتر مربع ۳٫۸ درصد کل مساحت خاکی استان فارس را به خود اختصاص داده است. براساس آخرین تقسیمات کشوری (۱۳۹۱) این شهرستان دارای، سه بخش (مزایجان، سر جهان و مرکزی)، سه نقطه شهری (کره ای، حسامی و بوانات) و ۷ دهستان (سرچهان، توجردی، باغ صفا، باغستان، سروستان، مزایجان، سیمکان) می‌باشد. همچنین این شهرستان دارای ۳۲۸ پارچه آبادی است که ۱۰۳ پارچه آبادی مسکونی و ۲۲۵ آبادی خالی از سکنه می‌باشد. فاصله مرکز شهرستان تا مرکز استان ۲۴۲ کیلومتر است.

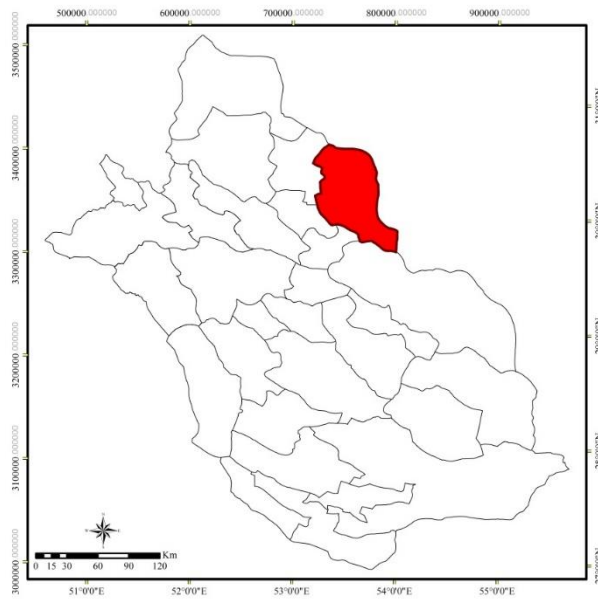

رودخانه ها و دریاچه ها

این شهرستان دارای ۷ رشته رودخانه فصلی و دائمی است که مهمترین آن رودخانه فصلی بوانات است که در طول شهرستان بوانات جریان دارد.

- موقعیت پستی ها و بلندی ها

رشته کوه آقا حسین در امتداد رشته کوه زاگرس با جهت شمال غربی به جنوب شرقی مهمترین کوه موجود در این شهرستان می باشد و بلندترین نقطه آن ۳۲۹۹ متر ارتفاع دارد. بخشی از رشته کوه شگفت نیز در این شهرستان قرار دارد.



- وضعیت جمعیتی شهرستان بوانات

جمعیت شهرستان ، بر اساس سرشماری سال ۱۳۹۵ برابر با ۵۰۴۱۸ نفر که ۱ درصد از جمعیت استان را شامل می شود و شامل (۲۵۹۳۸ نفر مرد و ۲۴۴۸۰ نفر زن) می باشد. جمعیت شاغل شهرستان ۱۵۶۳۱ نفر می باشد که از این تعداد ۸۱۶۹ نفر یا ۵۲٫۳ درصد در بخش کشاورزی فعال هستند .

- هواشناسی و اقلیم

میزان بارندگی شهرستان بوانات در سال ۹۶ برابر با ۱۱۸٫۵ میلی متر می باشد . حداکثر بارندگی ۷۱٫۷ درصدی گزارش شده است متوسط بارندگی ده ساله ۲۰۰٫۶ میلی متر گزارش شده است .

دما:

میانگین حداقل دمای شهرستان ۲٫۸- درجه سانتی گراد در بهمن ماه و میانگین حداکثر دما ۳۲٫۵ درجه در تیرماه می باشد . همچنین حداکثر رطوبت ۶۱ درصد در دیماه و حداقل آن ۷ درصد در خردادماه می باشد

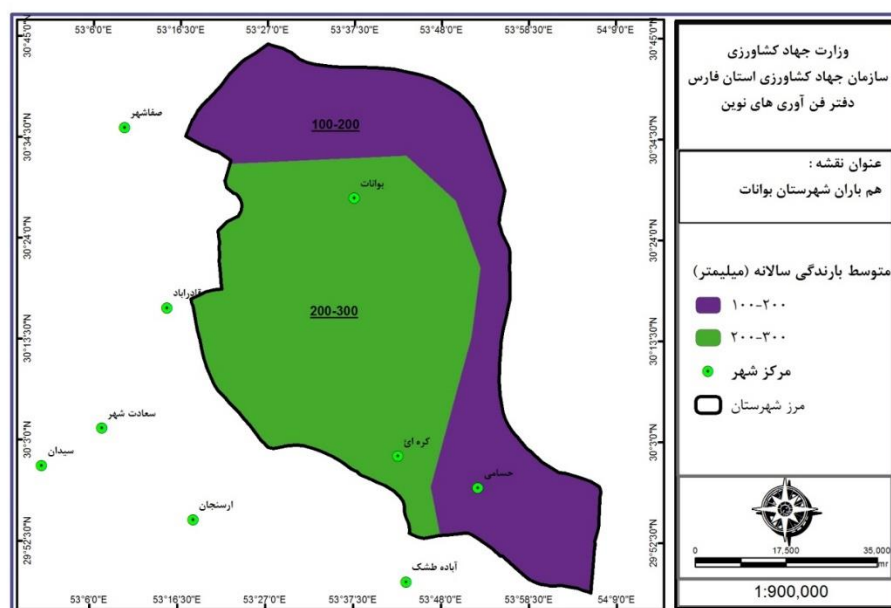

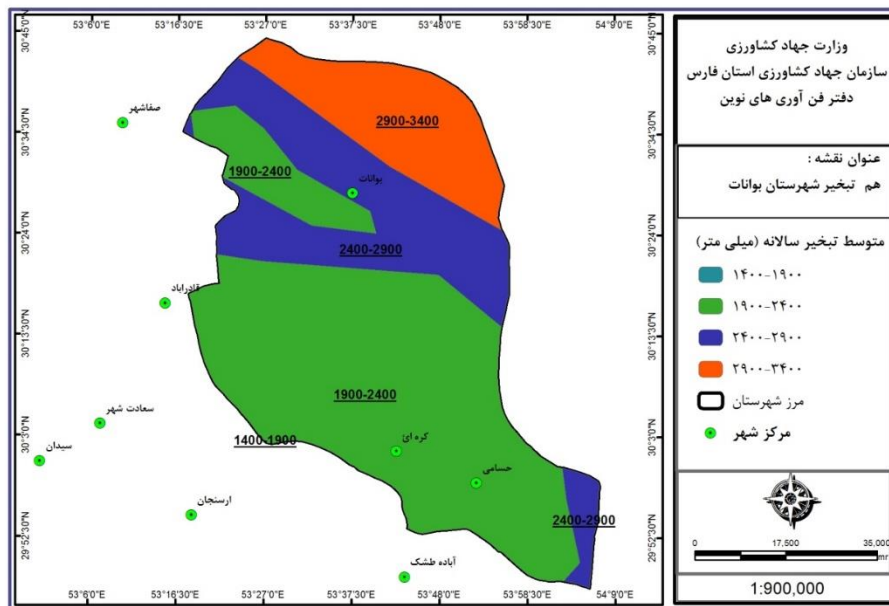
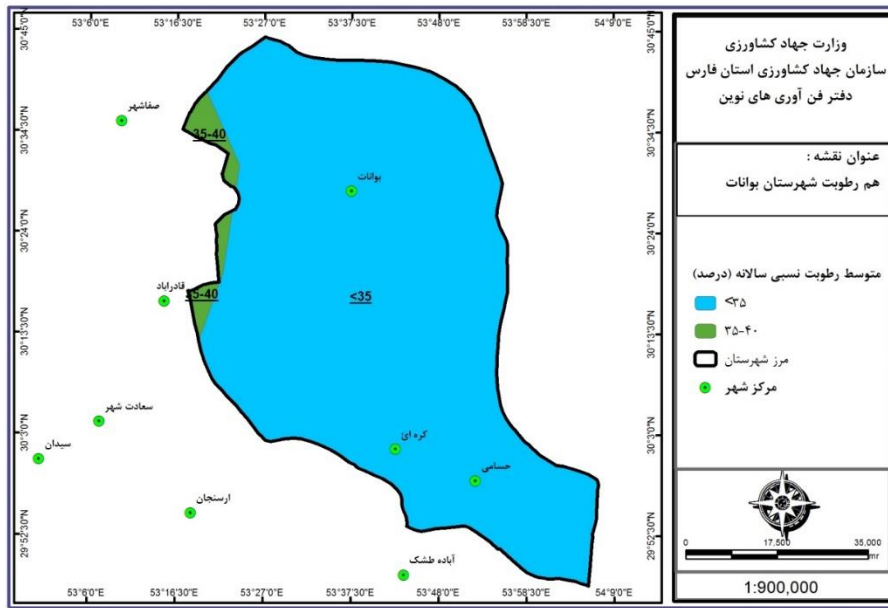

آمار و عملکرد شهرستان بوانات

- بخش زراعت

سطح برداشت، تولید و عملکرد در هکتار محصولات زراعی بوانات در سال ۹۶

نام محصول	سطح آبی	سطح دیم	سطح/هکتار	تولید آبی	تولید دیم	تولید/تن	عملکرد آبی	عملکرد دیم/کیلومتر هکتار
گندم	۴۹۶۸	۰	۴۹۶۸	۲۰۶۵۷	۰	۲۰۶۵۷	۴۱۵۸	۰
جو	۳۲۶۰	۰	۳۲۶۰	۱۴۱۸۰	۰	۱۴۱۸۰	۴۳۵۰	۰
ذرت دانه‌ای	۶۸	۰	۶۸	۵۴۹	۰	۵۴۹	۸۰۳۷	۰
غلات	۸۲۹۵	۰	۸۲۹۵	۳۵۳۸۵	۰	۳۵۳۸۵	۴۲۶۶	۰
نخود	۲۲	۰	۲۲	۳۷	۰	۳۷	۱۷۲۲	۰
لوبیا	۲۸۳	۰	۲۸۳	۵۱۵	۰	۵۱۵	۱۸۱۸	۰
عدس	۴۹۸	۰	۴۹۸	۸۰۷	۰	۸۰۷	۱۶۲۱	۰
حبوبات	۸۰۳	۰	۸۰۳	۱۳۶۰	۰	۱۳۶۰	۱۶۹۳	۰
چغندر قند	۲۱	۰	۲۱	۸۰۲	۰	۸۰۲	۳۷۶۵۳	۰
آفتابگردان روغنی	۷۶	۰	۷۶	۱۵۴	۰	۱۵۴	۲۰۳۳	۰
کلزا	۱۴	۰	۱۴	۲۲	۰	۲۲	۱۵۳۹	۰
آفتابگردان آجیلی	۰	۰	۰	۰	۰	۰	۰	۰
محصولات صنعتی	۱۱۱	۰	۱۱۱	۹۷۸	۰	۹۷۸	۸۷۹۴	۰
سیب زمینی	۶۷۱	۰	۶۷۱	۲۸۸۱۳	۰	۲۸۸۱۳	۴۲۹۶۰	۰
گوجه فرنگی	۹۱	۰	۹۱	۳۶۸۷	۰	۳۶۸۷	۴۰۶۰۵	۰
سایر سبزیجات	۴	۰	۴	۸۶	۰	۸۶	۲۳۳۲۴	۰
سبزیجات	۷۶۵	۰	۷۶۵	۳۲۵۸۶	۰	۳۲۵۸۶	۴۲۵۸۶	۰
هندوانه	۸۱۰	۰	۸۱۰	۶۶۱۳۸	۰	۶۶۱۳۸	۸۱۶۶۲	۰
خیار	۶۳۸	۰	۶۳۸	۱۲۷۱۳	۰	۱۲۷۱۳	۱۹۹۳۹	۰
سایر محصولات جالیزی	۱	۰	۱	۴۳	۰	۴۳	۳۰۹۲۹	۰
محصولات جالیزی	۱۴۴۹	۰	۱۴۴۹	۷۸۸۹۵	۰	۷۸۸۹۵	۵۴۴۵۱	۰
یونجه	۴۷۴	۰	۴۷۴	۲۶۵۴	۰	۲۶۵۴	۵۵۹۹	۰
شبدر	۱	۰	۱	۱۸	۰	۱۸	۱۵۰۰۰	۰
ذرت علوفه‌ای	۱۷۷۶	۰	۱۷۷۶	۱۱۷۳۹۹	۰	۱۱۷۳۹۹	۶۶۰۸۸	۰
سایر نباتات علوفه‌ای	۹	۰	۹	۶	۰	۶	۶۷۷	۰
نباتات علوفه‌ای	۲۲۶۱	۰	۲۲۶۱	۱۲۰۰۷۷	۰	۱۲۰۰۷۷	۵۳۱۱۰	۰
سایر محصولات	۶۲	۰	۶۲	۹۶	۰	۹۶	۱۵۶۰	۰
کل محصولات	۱۳۷۴۶	۰	۱۳۷۴۶	۲۶۹۳۷۷	۰	۲۶۹۳۷۷	۱۹۵۹۶	۰

- بخش باغبانی

سطح برداشت، تولید محصولات باغی شهرستان بوانات در سال ۹۶

نام محصول	سطح/هکتار	میزان تولید/تن	عملکرد/کیلودر هکتار
میوه های دانه دار	سیب	۶۷۴	۲.۹۴۶
	گلابی	۶	۳۰
	به	۴۵۸	۴.۱۲۲
	سایر میوه های دانه دار	۱	۳
	جمع میوه های دانه دار	۱.۱۳۸	۷.۱۰۱
میوه های هسته دار	آلبالو	۵	۵۲
	گیلاس	۱	۰
	گوجه	۱	۲
	آلو	۵۶۰	۳.۳۸۲
	هلو	۹۸	۳۱۲
	شفتالو	۶	۱۹
	زردآلوقیسی	۶۴	۱۳۶
	جمع میوه های هسته دار	۷۳۶	۳.۹۰۲
	انگور	۵.۸۴۹	۱۴۴.۲۳۱
	جمع میوه های دانه ریز	۵.۸۴۹	۱۴۴.۲۳۱
	پسته	۱۵۰	۵۱
	میوه های خشک	بادام	۶۷۱
گردو		۱.۷۳۱	۳.۴۲۲
جمع میوه های خشک		۲.۵۵۲	۴.۴۲۰
انار		۹	۱۴۶
جمع میوه های نیمه گرمسیری		۹	۱۴۶
انواع فلفل		۳.۵۲	۵۰۰.۰۰
جمع سبزی و صیفی		۳.۵۲	۵۰۰.۰۰
جمع محصولات گلخانه ای		۳.۵۲	۵۰۰.۰۰
زعفران		۰.۵۰	۰.۰۰۱۰
گلستان (گل محمدی)		۶۷.۰۰	۱۲۳.۰۰
غیرمثمر (درخت و درختچه ها)		۰.۰۳	۰.۰۰
باغات مخلوط		۱.۰۰	۴.۸۰
سایر محصولات مثمر		۰.۰۰	۰.۰۰
گیاهان دارویی		۳۰۶.۵۰	۴۷.۳۳
جمع سایر محصولات باغبانی		۳۷۵	۱۷۵
کل محصولات		۱۰.۶۶۲	۱۶۰.۴۷۵

میزان	واحد	محصول
۳۵۲۰۰	سطح/متر مربع	سبزی و صیفی و سبزیجات برگی
۵۰۰	تولید/تن	
۰	سطح/متر مربع	گیاهان دارویی
۰	تولید/تن	
۰	سطح/متر مربع	توت فرنگی
۰	تولید/تن	
۰	سطح/متر مربع	سایر محصولات
۰	تولید/تن	
۰	سطح/متر مربع	گل و گیاهان زینتی
۰	تولید/شاخه بریده(میلیون) یا گلدان	
۰	سطح/متر مربع	تولید و سازگاری نهال
۰	تولید/هزار اصله	
۰	سطح/متر مربع	تولید نشاء
۰	تولید/میلیون عدد	

ماخذ: مدیریت امور باغبانی سازمان جهاد کشاورزی فارس

– مکانیزاسیون

آمار ادوات موجود شهرستان بوانات در سال ۹۶

عنوان	تعداد (دستگاه)
تراکتور	۲۴۰
کمباین	۱۷
دروگر	۱
ضریب مکانیزاسیون / اسب بخاردر هکتار	۰,۶۸

- آب و خاک

شخص	عملکرد
سطح اجرا شده آبیاری تحت فشار (هکتار)	۹۶
تجهیز و نوسازی اراضی (هکتار)	۹
احیاء و مرمت قنوات (رشته)	۱۵
عملیات انجام شده جاده بین مزارع (کیلومتر)	
کانالهای آبیاری و زهکشی (کیلومتر)	۷/۲

ماخذ: مدیریت آب و خاک و امور فنی مهندسی سازمان جهاد کشاورزی استان فارس

- امور دام و طیور

تعداد دام شهرستان بوانات در سال ۹۶

تعداد	نوع دام	
۱۷۰۶۰۶	گوسفند و بره	
۶۳۱۷۳	بز و بزغاله	
۳۱۴۶	اصیل	گاو و گوساله
۹۶۷۰	دورگ	
۳۸۶۶	بومی	
۱۶۶۸۲	جمع	
۰	گاو میش	
۰	شتر	

میزان تولید محصولات عمده دامی شهرستان بوانات سال ۹۶

عنوان	واحد	میزان	درصد به استان
گوشت قرمز	تن	۲۲۲۳	۳,۵
گوشت مرغ	تن	۱۳۴۵	۱,۱
شیر خام	تن	۷۹۹۴	۱,۳
تخم مرغ	تن		۰,۰
عسل	تن	۷۹,۳۹۷	۱,۳
کل	تن	۱۱۶۴۱	۱,۴

وضعیت تولید در آبهای داخلی شهرستان بوانات سال ۹۶

درصد نسبت به استان	تولید(تن)	واحد	عنوان
0.1	5.6	تن	مزارع سردابی
0	0	تن	مزارع گرمابی
0	0	تن	مزارع منابع آبی
0	0	تن	مزارع پرورش خاویاری
0.1	۵,۶	تن	جمع

ماخذ: مدیریت امور آبیان سازمان جهاد کشاورزی فارس

- صنایع کشاورزی

جواز های تاسیس صادره صنایع کشاورزی شهرستان بوانات در سال ۹۶

مقدار	واحد	عنوان
۰	عدد	تعداد
۰	تن	ظرفیت
۰	میلیون ریال	سرمایه
۰	نفر	اشتغال

واحدهای به تولید رسیده صنایع کشاورزی شهرستان بوانات در سال ۹۶

مقدار	واحد	عنوان
۰	عدد	تعداد
۰	تن	ظرفیت
۰	میلیون ریال	سرمایه
۰	نفر	اشتغال

ماخذ: مدیریت صنایع کشاورزی سازمان جهاد کشاورزی استان فارس

- منابع طبیعی و آبخیزداری

مساحت مراتع و جنگل شهرستان بوانات در سال ۹۶

شاخص	میزان	درصد شهرستان به استان
مساحت مراتع (هکتار)	۳۷۵۵۰۳	۵,۱
مساحت جنگل (هکتار)	۳۲۸۱۷,۲	۱,۱

ماخذ: اداره کل منابع طبیعی و آبخیزداری استان فارس

- سازمان تعاون روستایی

تعداد	شرکت ها و اتحادیه ها
۶	شرکت های تعاونی روستایی
۱	شرکت های تعاونی روستایی زنان
۱	اتحادیه های تعاونی روستایی شهرستان
۲	شرکت های تعاونی کشاورزی

ماخذ: سازمان تعاون روستایی استان فارس

- شرکت خدمات حمایتی

لیست توزیع کودهای شیمیایی شهرستان بوانات در سال ۹۶

نام کود	واحد	میزان
ازته	تن	۳۰۲
فسفات	تن	۴۱۱
پتاسه	تن	۵۳۰

ماخذ: شرکت خدمات حمایتی فارس

فهرست مطالب

عنوان

- نگاهی کوتاه به شهرستان پاسارگاد
- ۱- زبان و نژاد مردم پاسارگاد
- ۲- مکان های دیدنی و تاریخی
- ۴- منابع آب شهرستان پاسارگاد
- ۳- صنایع و معادن
- ۵- موقعیت پستی ها و بلندی ها
- ۶- وضعیت جمعیتی شهرستان پاسارگاد
- ۷- هواشناسی و اقلیم
- آمار و عملکرد شهرستان پاسارگاد
- ۱- بخش زراعت
- ۲- بخش باغبانی
- ۳- گلخانه
- ۴- مکانیزاسیون
- ۵- آب و خاک
- ۶- امور دام
- ۷- آبیان
- ۸- صنایع کشاورزی
- ۹- منابع طبیعی و آبخیزداری
- ۱۰- سازمان تعاون روستایی
- ۱۱- شرکت خدمات حمایتی

بخش کشاورزی به دلیل بر خورداری از نقش حیاتی در تولید ملی و تأمین غذای کشور و نیز ارتباط مؤثر و بلا فصل آن با محیط زیست و منابع طبیعی، تأثیر چشم‌گیری در حفظ و ارتقاء سلامت جامعه دارد. امروزه نگاهی متفاوت به بخش کشاورزی و بکارگیری علوم و روشهای نوین در این بخش با هدف توسعه پایدار و تأمین امنیت غذایی کشور کاملاً ضروری است. بر این اساس می‌بایست نگاه سنتی کشاورزی به سمت تولید بهینه و افزایش بهره‌وری بر اساس نیازهای در حال تغییر جامعه و منابع موجود سوق داده شود. در همین راستا مسئولین و دست‌اندرکاران به تولید بهینه بر پایه مزیت نسبی و حداکثر بهره‌وری از منابع باور دارند. استان فارس با ۱۲/۲ میلیون هکتار مساحت که حدود ۷/۵ درصد از مساحت کشور را در برمی‌گیرد و با در اختیار داشتن بیش از یک میلیون هکتار اراضی کشاورزی نقش اساسی در تأمین و تولید مواد غذایی در داخل کشور را دارا می‌باشد. در سال‌های گذشته به دلیل توسعه نامتوازن و بهره‌برداری بیش از اندازه از منابع حیاتی استان شامل آب و خاک، این منابع به لحاظ کمیت و کیفیت دچار مشکل شده، بطوریکه سطح آب‌های زیرزمینی بسیاری از دشتهای حاصلخیز استان به دلیل برداشت‌های بی‌رویه آب کاهش چشمگیری یافته و ادامه روند حاضر آینده بسیار نگران‌کننده‌ای را پیش روی استان، بخصوص بخش کشاورزی قرار داده است و لذا در جهت حفظ منابع پایه، تثبیت اشتغال و کمک به استقلال کشور در بخش کشاورزی علاوه بر تلاش دست‌اندرکاران مستقیم بخش کشاورزی، نیاز به همت همه‌جانبه کلیه مسئولین کشوری و استانی می‌باشد. نوشتار حاضر مجموعه‌ای از برنامه‌ها و اقدامات گذشته، حال و آینده در بخش کشاورزی استان فارس را ارائه می‌نماید که حاصل تلاش و تدبیر بهره‌برداران، کارشناسان، محققان و سایر بزرگوارانی است که در این امر خطیر هم‌گام و همراهند.

محمد مهدی قاسمی

رئیس سازمان جهاد کشاورزی استان فارس

نگاهی به شهرستان پاسارگاد

شهرستان پاسارگاد از لحاظ قدمت تاریخی دارای پیشینه ای بسیار کهن است. آثاری از عصر نوسنگی در آن پیدا شده که به عصر هخامنش برمی گردد. مهمترین آثار دوران هخامنشی مجموعه پاسارگاد است که در ۲۱ کیلومتری شمال شهر سعادت شهر قرار دارد. شهرستان پاسارگاد به مرکزیت شهر سعادت شهر، با مساحت ۱۶۷۳ کیلومتر مربع ۱،۴ درصد کل مساحت خاکی استان فارس را به خود اختصاص داده است. این شهرستان در محدوده جغرافیایی بین مدارهای حداقل ۵۲ درجه و ۴۷ دقیقه و حداکثر ۵۳ درجه و ۳۱ دقیقه طول شرقی و حداقل ۲۹ درجه و ۵۵ دقیقه و حداکثر ۳۰ درجه و ۲۱ دقیقه عرض شمالی از نصف النهار مبداء قرار دارد و از شمال به شهرستان خرم بید، از جنوب به شهرستان ارسنجان، از شرق به شهرستان ارسنجان و بوانات و خرمبید از غرب به شهرستان اقلید و مرودشت محدود می شود. براساس آخرین تقسیمات کشوری (۱۳۹۰) این شهرستان دارای ۲ بخش (مرکزی و هخامنش) و ۲ نقطه شهری (سعادت شهر و مادرسلیمان) و ۴ دهستان (سرپنیران، کمین، مادرسلیمان و ابوالوردی) می باشد. همچنین این شهرستان دارای ۱۰۰ پارچه آبادی است که ۶۱ پارچه آبادی مسکونی و ۳۸ آبادی خالی از سکنه می باشد. فاصله مرکز شهرستان تا مرکز استان ۹۷ کیلومتر است.

- زبان و نژاد مردم پاسارگاد

نژاد مردم آریایی و از طوایف تاجیک لر، علی شاقلی، حنایی، لبوموسی، کردشولی، ترک، عرب، میش مست وایل خاص می باشند. دین مردم اسلام می باشد و شیعه اثنی عشری هستند و به زبانهای فارسی و تعداد اندکی به زبانهای ترکی و عربی صحبت می کنند.

– مکان های دیدنی و تاریخی

پاسارگاد(بخش هخامنش): در فاصله ۲۱ کیلومتری شمال سعادت شهر در سال ۵۵۰ تا ۵۵۹ قبل از میلادی به دستور کوروش کبیر مجموعه ای از کاخهای شاهی در میان باغهای سرسبز طراحی و بنا شده که پایتخت اولین و دومین شاهان هخامنشی یعنی کوروش دوم و پسرش کمبوجیه دوم بوده است. مجموعه پاسارگاد شامل: آرامگاه کوروش، کاخ دروازه انسان بالدار، کاخ اختصاصی، کاخ بارعام، زندان سلیمان، تل تخت، تل نخودی، از دیگر آثار باستانی منطقه می توان: تپه قاسم آباد، تل کود کلاه سران، تپه قصرالدشت، کتیبه پهلوی، تنگ خشک، تپه تاریخی بلاغی، جاده شاهی(جهت عبور و مرور در تنگه بلاغی در دوره هخامنشیان ساخته شده است)، کاروانسرای قوام آباد، قبرستان شهدای مار، تل مهره ای، تپه رحمت آباد، علمداری، تل کوشکک، قصر دختر، سد خاکی سعادت شهر و کاوانسرای مظفری را نام برد.

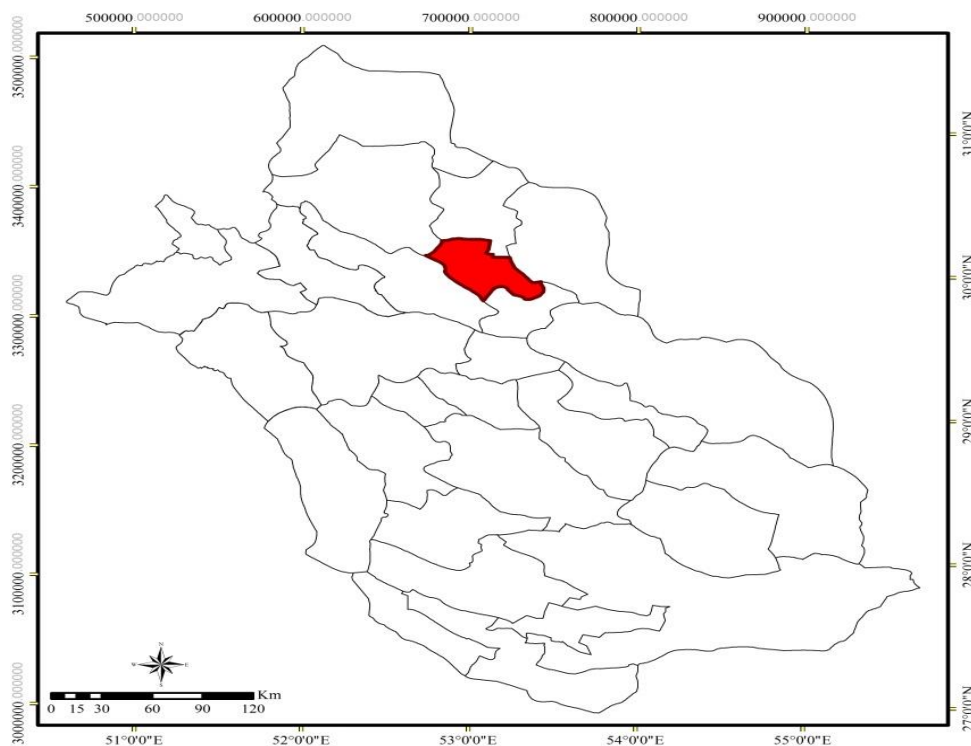

موقعیت شهرستان پاسارگاد در استان فارس

- منابع آب شهرستان پاسارگاد

به دلیل عبور رودخانه سیوند از دو دشت مادرسلیمان و سعادت آباد، میزان ۳۰۰۰ هکتار از اراضی کشاورزی شهرستان توسط بندهای ستی از رودخانه آبیاری می گردد. هم اکنون برداشت از منابع آب زیرزمینی شهرستان پاسارگاد، به وسیله ی ۱۷۶۴ حلقه چاه عمیق و نیمه عمیق، ۴۳ رشته قنات و ۱ دهنه چشمه صورت می پذیرد.

-موقعیت پستی ها و بلندی ها

شهرستان پاسارگاد در میان دو رشته کوه از کوههای زاگرس واقع شده است. از مناطق سردسیری استان فارس می باشد. ارتفاع شهرستان از سطح آب های آزاد حدود ۱۷۰۰ متر می باشد.

- صنایع و معادن

این شهرستان به دلیل موقعیت خوب و سطح زیرکشت صیفی جات زیادی که دارد دارای چندین کارخانه شوربجات و ترشیجات و ذرت خشک کنی و رب گوجه فرنگی می باشد.

- وضعیت جمعیتی شهرستان پاسارگاد

جمعیت شهرستان، بر اساس سرشماری سال ۱۳۹۵ برابر با ۳۰۱۱۸ نفر که ۰٫۶۹ درصد از جمعیت استان را شامل می شود و شامل (۱۵۳۷۳ نفر مرد و ۱۴۷۴۵ نفر زن) می باشد. جمعیت شاغل شهرستان براساس سرشماری ۹۴۸۸ نفر است که از این تعداد ۳۷۹۰ نفر معادل ۴۰ درصد در بخش کشاورزی فعال هستند.

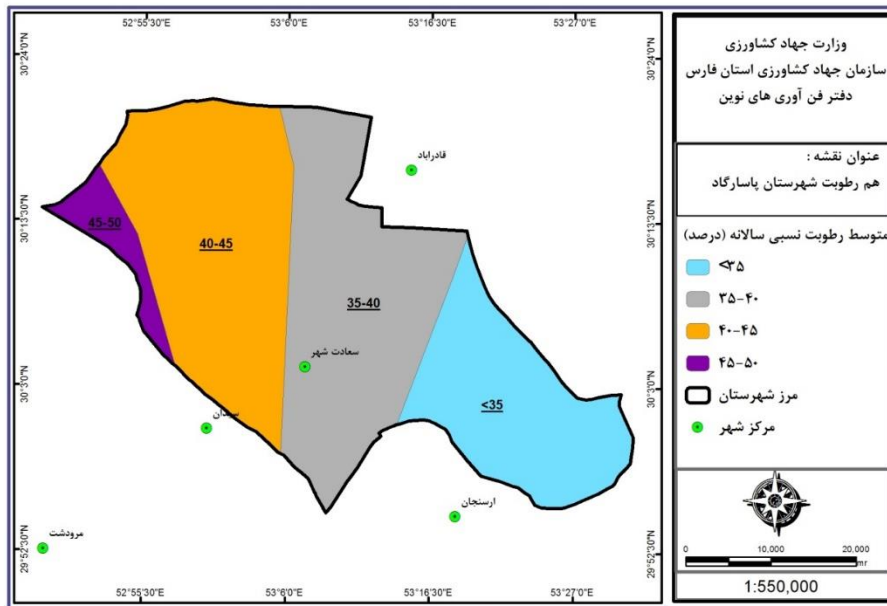

- هواشناسی و اقلیم

میزان بارندگی شهرستان پاسارگاد در سال ۱۳۹۶ بالغ بر ۶۶ میلی‌متر بوده می باشد. و متوسط بارندگی ده ساله ۲۹۰٫۲ میلی متر در شهرستان می باشد.

شهرستان پاسارگاد، از نظر اقلیمی، بر اساس سراقلیم نمای کوپن، در گروه اقلیمی معتدل قرار می گیرد.

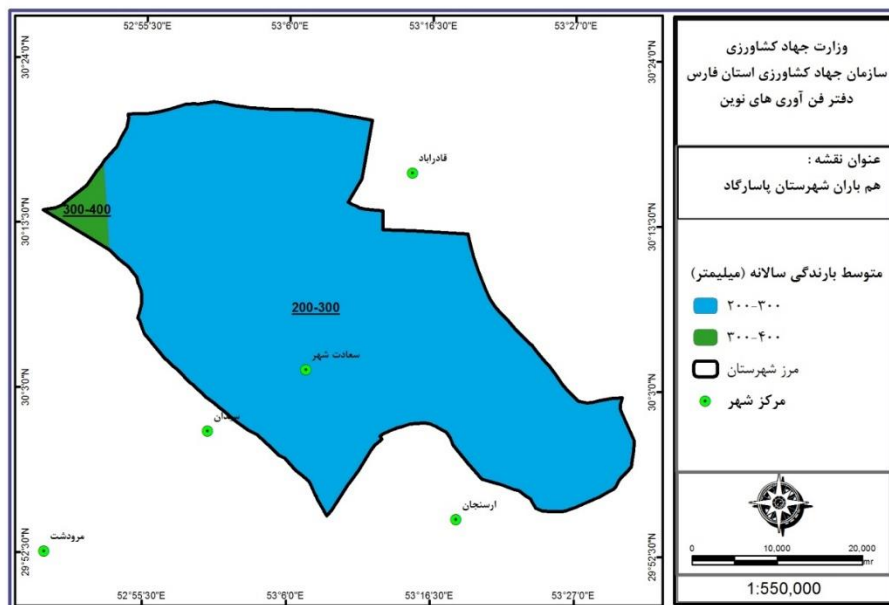

آمار و عملکرد شهرستان پاسارگاد

- بخش زراعت

سطح برداشت، تولید و عملکرد در هکتار محصولات زراعی شهرستان پاسارگاد در سال ۹۶

نام محصول	سطح آبی	سطح دیم	سطح/هکتار	تولید آبی	تولید دیم	تولید/تن	عملکرد آبی	عملکرد دیم/کیلومتر هکتار
گندم	۴۲۷۷	۰	۴۲۷۷	۲۷۴۶۸	۰	۲۷۴۶۸	۶۴۲۳	۰
جو	۲۱۱۸	۶۸	۲۱۸۶	۱۲۳۸۳	۱۵۳	۱۲۵۳۶	۵۸۴۸	۲۲۳۹
برنج	۲۲۹	۰	۲۲۹	۱۲۰۹	۰	۱۲۰۹	۵۲۷۹	۰
ذرت دانه‌ای	۸	۰	۸	۵۰	۰	۵۰	۶۲۶۶	۰
غلات	۶۶۳۱	۶۸	۶۶۹۹	۴۱۱۱۰	۱۵۳	۴۱۲۶۲	۶۲۰۰	۲۲۳۹
نخود	۱۹	۰	۱۹	۴۱	۰	۴۱	۲۲۰۲	۰
لوبیا	۲۹۲	۰	۲۹۲	۶۷۴	۰	۶۷۴	۲۳۰۷	۰
عدس	۲۲	۰	۲۲	۳۶	۰	۳۶	۱۶۶۲	۰
سایر حبوبات	۵	۰	۵	۹	۰	۹	۱۶۶۷	۰
حبوبات	۳۳۸	۰	۳۳۸	۷۶۰	۰	۷۶۰	۲۲۵۰	۰
چغندر قند	۴۵۳	۰	۴۵۳	۲۶۳۳۵	۰	۲۶۳۳۵	۵۸۱۲۱	۰
محصولات صنعتی	۴۵۳	۰	۴۵۳	۲۶۳۳۵	۰	۲۶۳۳۵	۵۸۱۲۱	۰
سیب زمینی	۵	۰	۵	۱۲۵	۰	۱۲۵	۲۷۲۶۱	۰
پیاز	۳۵	۰	۳۵	۲۰۰۸	۰	۲۰۰۸	۵۷۸۷۰	۰
گوجه‌فرنگی	۸۸۹	۰	۸۸۹	۶۰۷۶۶	۰	۶۰۷۶۶	۶۸۳۲۲	۰
سایر سبزیجات	۴۸	۰	۴۸	۲۶۴۳	۰	۲۶۴۳	۵۴۸۳۸	۰
سبزیجات	۹۷۷	۰	۹۷۷	۶۵۵۴۲	۰	۶۵۵۴۲	۶۷۰۹۲	۰
هندوانه	۱۲۸	۰	۱۲۸	۶۲۱۵	۰	۶۲۱۵	۴۸۴۰۱	۰
خیار	۶۶۲	۰	۶۶۲	۱۳۴۴۹	۰	۱۳۴۴۹	۲۰۳۲۲	۰
سایر محصولات جالیزی	۱	۰	۱	۶	۰	۶	۱۲۲۰۰	۰
محصولات جالیزی	۷۹۱	۰	۷۹۱	۱۹۶۷۰	۰	۱۹۶۷۰	۲۴۸۷۷	۰
یونجه	۷۲۴	۰	۷۲۴	۱۰۷۲۰	۰	۱۰۷۲۰	۱۴۸۱۰	۰
ذرت علوفه‌ای	۱۸۶۹	۰	۱۸۶۹	۱۱۹۹۶۵	۰	۱۱۹۹۶۵	۶۴۱۷۳	۰
سایر نباتات علوفه‌ای	۱	۰	۱	۳	۰	۳	۵۰۰۰	۰
نباتات علوفه‌ای	۲۵۹۴	۰	۲۵۹۴	۱۳۰۶۸۸	۰	۱۳۰۶۸۸	۵۰۳۸۵	۰
سایر محصولات	۵	۰	۵	۱۱	۰	۱۱	۲۳۷۵	۰
کل محصولات	۱۱۷۸۸	۶۸	۱۱۸۵۶	۲۸۴۱۱۶	۱۵۳	۲۸۴۲۶۹	۲۴۱۰۲	۲۲۳۹

سطح برداشت، تولید محصولات باغی شهرستان پاسارگاد در سال ۹۶

عملکرد/کیلودر هکتار	میزان تولید/تن	سطح/هکتار	نام محصول		
۱۰,۳۱۱	۱۸۹	۳۹	سیب	میوه های دانه دار	
۴,۴۰۰	۲	۱	گلابی		
۵,۱۷۱	۲۶	۹	به		
۴۵,۴۵۵	۱۰۰	۳	سایر میوه های دانه دار		
۱۲,۱۹۱	۳۱۷	۵۲	جمع میوه های دانه دار		
۹۲۹	۷	۷	آلبالو	میوه های هسته دار	
۲,۵۷۸	۱۱	۴	آلو		
۲۶,۸۲۵	۱,۸۶۸	۷۱	هلو		
۱۵,۰۰۰	۳	۰	شفتالو		
۷۱۱	۲	۲	زردآلوقیسی		
۷۰	۲	۲۳	سایر میوه های هسته دار		
۱۷,۶۴۷	۱,۸۹۲	۱۰۸	جمع میوه های هسته دار		
۱۶,۰۳۹	۸,۲۶۰	۵۲۴	انگور	میوه های خشک	
۶,۰۳۸	۱۵۲	۳۰	پسته		
۸,۸۴۵	۴۰۸	۵۷	بادام		
۳۱,۲۶۹	۲,۹۹۱	۱۰۴	گردو		
۷۰۰	۷	۱۰	سایر میوه های خشک		
۲۰,۱۱۵	۳,۵۵۸	۲۰۰	جمع میوه های خشک		
۱۷,۲۵۱	۸۶۶	۵۱	انار		
۱۳۰,۰۰۰,۰۰	۴۵۵,۰۰	۳,۵۰	خیار		سبزی و
۲۲۸,۰۰۰,۰۰	۲۲۸,۰۰	۱,۰۰	گوچه فرنگی		
۱۱۶,۶۶۶,۶۷	۱۷۵,۰۰	۱,۵۰	انواع فلفل		سایر محصولات
۰,۰۰	۰,۰۰	۰,۰۰	توت فرنگی		
۱۳,۲۰۰,۰۰	۶,۶۰	۰,۵۰	گیاهان دارویی		
۰,۰۰	۰,۰۰	۴,۰۰	سایر		
۱,۴۶۶,۶۷	۶,۶۰	۴,۵۰	جمع سایر محصولات		
۸۲,۳۴۲,۸۶	۸۶۴,۶۰	۱۰,۵۰	جمع محصولات گلخانه ای	سایر محصولات باغبانی	
۰,۰۰	۰,۰۰	۵,۰۰	توت (توتستان) نوغان		
۰,۰۰	۰,۰۰	۰,۰۰	ازگیل ژاپنی		
۵,۰۰	۰,۰۰۵۰	۱,۰۰	زعفران		
۰,۰۰	۰,۰۰	۰,۰۰	گلستان (گل محمدی)		
۰,۰۰	۰,۰۰	۳۲۷,۰۰	غیرمثمر (درخت و درختچه)		
۱۰,۰۰۰,۰۰	۵,۰۰	۱,۰۰	باغات مخلوط		
۲,۸۵۸,۷۳	۱۸,۰۱	۱۰,۸۰	سایر محصولات مثمر		
۶,۰۰۰,۰۰	۹۰,۰۰	۱۵,۰۰	گیاهان دارویی		
۲۰۰,۰۰۰,۰۰	۴۵۰,۰۰	۲,۲۵	قارچ دکمه ای		
۱۷,۳۴۷	۱۶,۳۲۰	۱,۳۰۸	کل محصولات		

میزان	واحد	محصول
۶۱۴۰۰	سطح/مترمربع	سبزی و صیفی و سبزیجات برگی
۶۳۰	تولید/تن	
۵۰۰۰	سطح/مترمربع	گیاهان دارویی
۶,۶	تولید/تن	
۰	سطح/مترمربع	توت فرنگی
۰	تولید/تن	
۰	سطح/مترمربع	سایر محصولات
۰	تولید/تن	
۱۵۰۰۰	سطح/مترمربع	گل و گیاهان زینتی
۱,۶	تولید/شاخه بریده(میلیون) یا گلدان	
۰	سطح/مترمربع	تولید و سازگاری نهال
۰	تولید/هزار اصله	
۴۴۷۰۰	سطح/مترمربع	تولید نشاء
۵۱	تولید/میلیون عدد	

ماخذ: مدیریت امور باغبانی سازمان جهاد کشاورزی فارس

آمار ادوات موجود شهرستان پاسارگاد در سال ۹۶

تعداد (دستگاه)	عنوان
۴۴۷	تراکتور
۱۶	کمباین
۰	دروگر
۱,۸۳	ضریب مکانیزاسیون / اسب بخار در هکتار

شاخصهای آب و خاک در سال ۹۶

شاخص	عملکرد
سطح اجرا شده آبیاری تحت فشار(هکتار)	۷۳۲
تجهیز ونوسازی اراضی (هکتار)	۵
احیاء و مرمت قنوات(رشته)	۲
عملیات انجام شده جاده بین مزارع(کیلومتر)	
کانالهای آبیاری وزهکشی (کیلومتر)	۰/۲

ماخذ: مدیریت آب و خاک و امور فنی مهندسی سازمان جهاد کشاورزی استان فارس

تعداد دام شهرستان پاسارگاد در سال ۹۶

تعداد	نوع دام	
۷۶۶۹۶	گوسفند و بره	
۲۲۳۶۴	بز و بزغاله	
۶۳۳	اصیل	گاو و گوساله
۱۹۴۵	دورگ	
۷۷۷	بومی	
۳۳۵۵	جمع	
۰	گاو میش	
۰	شتر	

میزان تولید محصولات عمده دامی شهرستان پاسارگاد در سال ۹۶.

عنوان	واحد	میزان	درصد به استان
گوشت قرمز	تن	۶۲۷	۱,۰
گوشت مرغ	تن	۵۴۰	۰,۴
شیر خام	تن	۷۳۰۰	۱,۲
تخم مرغ	تن	۲۸۸	۰,۶
عسل	تن	۴۵,۸۶۲	۰,۷
کل	تن	۸۸۰۱	۱,۰

ماخذ: معاونت بهبود تولیدات دامی سازمان جهاد کشاورزی فارس

- آبیان

وضعیت تولید در آبهای داخلی شهرستان پاسارگاد در سال ۹۶

عنوان	واحد	تولید (تن)	نسبت به استان
مزارع سردابی	تن	0	0
مزارع گرمابی	تن	0.3	0.034
مزارع منابع آبی	تن	0	0
مزارع پرورش خاویاری	تن	0	0
جمع	تن	۰,۳	0.003

ماخذ: مدیریت امور آبیان سازمان جهاد کشاورزی فارس

- صنایع کشاورزی

جواز های تاسیس صادره صنایع کشاورزی شهرستان پاسارگاد در سال ۹۶

عنوان	واحد	مقدار
تعداد	عدد	۱
ظرفیت	تن	۲۰۰۰
سرمایه	میلیون ریال	۱۲۰۰۰
اشتغال	نفر	۷

واحدهای به تولید رسیده صنایع کشاورزی شهرستان پاسارگاد در سال ۹۶

عنوان	واحد	مقدار
تعداد	عدد	۱
ظرفیت	تن	۳۰۰
سرمایه	میلیون ریال	۱۷۰۰۰
اشتغال	نفر	۹

-منابع طبیعی و آبخیزداری

مساحت مراتع و جنگل شهرستان پاسارگاد در سال ۹۶

شاخص	میزان(هکتار)	درصد شهرستان به استان
مساحت مراتع	۶۷۴۱۱	۰,۹
مساحت جنگل	۷۶۸۶۳,۵	۲,۷

ماخذ: اداره کل منابع طبیعی و آبخیزداری استان فارس

-سازمان تعاون روستایی

تعداد	شرکت ها و اتحادیه ها
۲	شرکت های تعاونی روستایی
۲	شرکت های تعاونی روستایی زنان
۱	اتحادیه های تعاونی روستایی شهرستان
۱	شرکت های تعاونی کشاورزی

ماخذ: سازمان تعاون روستایی استان فارس

- شرکت خدمات حمایتی

لیست توزیع کودهای شیمیایی شهرستان پاسارگاد در سال ۹۶

نام کود	واحد	میزان
ازته	تن	۳۱۴۴
فسفات	تن	۲۷۸
پتاسه	تن	۱۵۲

ماخذ: شرکت خدمات حمایتی استان فارس

مطالب

صفحه

عنوان

- نگاهی کوتاه به شهرستان آباده
- منابع آب.....
- منابع آب سطحی
-منابع آب زیرزمینی
-رودخانه ها
-دشت ها
-موقعیت پستی ها و بلندیها
-جمعیت
- 0..... هواشناسی و اقلیم
- میزان بارندگی
- دما
- آمار و عملکرد شهرستان آباده
- بخش زراعت
- بخش باغبانی
-گلخانه
- مکانیزاسیون
- آب و خاک
- امور دام
- آبیان
- صنایع کشاورزی
- منابع طبیعی و آبخیزداری

- دامپزشکی -
- سازمان تعاون روستایی -
- امور عشایر -
- شرکت خدمات حمایتی -

بخش کشاورزی به دلیل بر خورداری از نقش حیاتی در تولید ملی و تأمین غذای کشور و نیز ارتباط مؤثر و بلا فصل آن با محیط زیست و منابع طبیعی، تأثیر چشم‌گیری در حفظ و ارتقاء سلامت جامعه دارد. امروزه نگاهی متفاوت به بخش کشاورزی و بکارگیری علوم و روشهای نوین در این بخش با هدف توسعه پایدار و تأمین امنیت غذایی کشور کاملاً ضروری است. بر این اساس می‌بایست نگاه سنتی کشاورزی به سمت تولید بهینه و افزایش بهره‌وری بر اساس نیازهای در حال تغییر جامعه و منابع موجود سوق داده شود. در همین راستا مسئولین و دست‌اندرکاران به تولید بهینه بر پایه مزیت نسبی و حداکثر بهره‌وری از منابع باور دارند. استان فارس با ۱۲/۲ میلیون هکتار مساحت که حدود ۷/۵ درصد از مساحت کشور را در برمی‌گیرد و با در اختیار داشتن بیش از یک میلیون هکتار اراضی کشاورزی نقش اساسی در تأمین و تولید مواد غذایی در داخل کشور دارا می‌باشد. در سال‌های گذشته به دلیل توسعه نامتوازن و بهره‌برداری بیش از اندازه از منابع حیاتی استان شامل آب و خاک، این منابع به لحاظ کمیت و کیفیت دچار مشکل شده. بطوریکه سطح آب‌های زیرزمینی بسیاری از دشت‌های حاصلخیز استان به دلیل برداشت‌های بی‌رویه آب کاهش چشمگیری یافته و ادامه روند حاضر آینده بسیار نگران‌کننده‌ای را پیش روی استان بخصوص بخش کشاورزی قرار داده است و لذا در جهت حفظ منابع پایه و تثبیت اشتغال و کمک به استقلال کشور در بخش کشاورزی علاوه بر تلاش دست‌اندرکاران مستقیم بخش کشاورزی، نیاز به همت همه جانبه کلیه مسئولین کشوری و استانی می‌باشد. نوشتار حاضر مجموعه‌ای از برنامه‌ها و اقدامات گذشته، حال و آینده در بخش کشاورزی استان فارس را ارائه می‌نماید که حاصل تلاش و تدبیر بهره‌برداران، کارشناسان، محققان و سایر بزرگوارانی است که در این امر خطیر هم‌گام و همراهند.

محمد مهدی قاسمی

رئیس سازمان جهاد کشاورزی استان فارس

نگاهی به شهرستان آباده

شهرستان آباده به مرکزیت شهر آباده، با وسعت ۵۶۴۶ کیلومتر مربع ۴٫۶ درصد کل مساحت خاکی استان فارس را به خود اختصاص داده است. این شهرستان در محدوده جغرافیایی حداقل ۵۱ درجه و ۵۱ دقیقه و حداکثر ۵۳ درجه و ۱۳ دقیقه طول شرقی و حداقل ۳۰ درجه و ۴۸ دقیقه و حداکثر ۳۱ درجه و ۴۲ دقیقه عرض شمالی قرار گرفته است و از شمال به استان اصفهان، از جنوب به شهرستان اقلید، از شرق به استان یزد و از غرب به استان کهگیلویه و بویراحمد محدود می شود. بر اساس آخرین تقسیمات کشوری (۱۳۹۱) این شهرستان دارای یک بخش مرکزی، ۵ نقطه شهری (آباده، بهمن، صغاد، ایزدخواست و سورمق) و ۵۵ دهستان (خسروشیرین، بهمن، بیدک، ایزدخواست و سورمق) می باشد. همچنین این شهرستان دارای ۲۷۲ پارچه آبادی است که ۴۸ پارچه آبادی مسکونی و ۲۲۴ آبادی خالی از سکنه می باشد. فاصله مرکز شهرستان تا مرکز استان ۲۷۵ کیلومتر است.

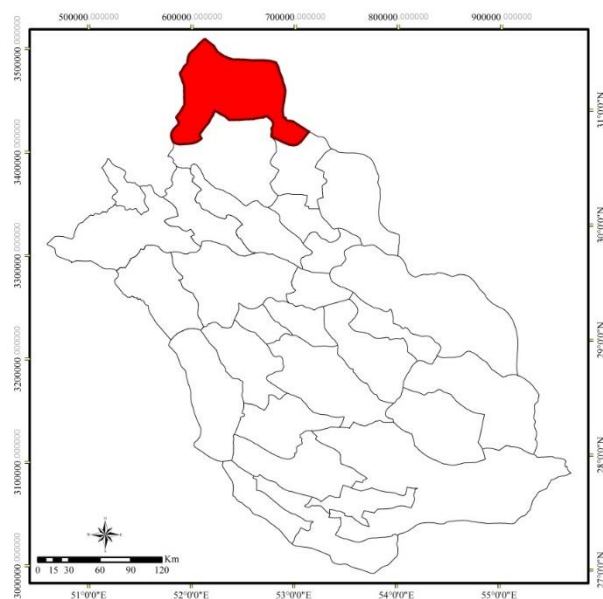



-منابع آب

منابع آب سطحی

محدوده ی شهرستان آباده از نظر منابع آب، در حوضه ی آبریز گاوخونی واقع شده است.

امکانات منابع آب سطحی موجود در این شهرستان عبارتند از:

رودخانه رحیمی ایزدخواست

این رودخانه پس از گذشتن از کوههای شرقی وارد دشت اسفندران می شود و ضمن تامین بخشی از آب کشاورزی مورد نیاز روستایی ایزدخواست و زهکشی دشتهای اسفندران و نجف آباد، به باتلاق گاوخونی می ریزد. آب این رودخانه در ماههای آذر تا اسفند که ماههای سیلابی منطقه به شمار می آید، افزایش می یابد. افزایش آب رودخانه در این ماه، ناشی از بارندگی بوده و روند آبدهی در دیگر ماههای سال ثابت می ماند. رودخانه ی رحیمی پس از وارد شدن به دشت آباده و عبور از این دشت، به مرداب گاوخونی می ریزد.

-مسیل آباد

جریانهای ایجاد شده که از رگبارها و مازاد چشمه ی محمدرسول الله اقلید تشکیل می شود، پس از وارد شدن به دشت آباده با مسیل آباده یکی شده و از تنگه ای به گاشار خارج شده، وارد دشت ابرکوه می شود و سرانجام، به نمکزار ابرکوه می ریزد. این مسیل، تنها در فصل زمستان پس از

بارندگیهای شدید و در اواسط بهار، به هنگام ذوب برفها جریان دارد. امکانات توسعه ی منابع آب در این زیر حوضه، برای شهرستان آباده، بسیار محدود می باشد.

منابع آب زیرزمینی

ویژگی های آب شناختی آبخانه ها: آبرفت های موجود در نقاط گوناگون دشت آباده، از نظر ذخیره ی آب زیرزمینی، با خاصیت های متفاوتی دیده میشود. در نواحی شمالی دشت، ضخامت آبرفت کم (بین ۵ تا ۲۵ متر) می باشد و از جنس دانه ریز و سنگ کف اغلب رسی و مارنی است. چاه های حفر شده در این ناحیه، از آبدهی ناچیزی برخوردارند. در قسمت های جنوبی دشت آباده، چندین مخروط افکنه تشکیل شده که ضخامت آبرفتها در آنها به ۱۰ متر می رسد. آبرفتها نسبتا دانه درشت بوده و سنگ کف این ناحیه، اغلب از شیل های دوره ی ژراسیک می باشد. چاهها و قنات های حفر شده در این دشت، با توجه به نزدیکی یا دوری از شکستگی های موجود در آبرفت، آبدهی متغیری دارند. عمق دسترسی به سفره های آب زیرزمینی در نواحی مختلف دشت، متفاوت و بین ۲/۵ تا ۴۰ متر تغییر میکند. هم اکنون منابع آب زیرزمینی شهرستان، با استفاده از ۱۶۵۹ حلقه چاه عمیق و نیمه عمیق، ۱۲۲ رشته قنات و ۲۷ دهنه چشمه تخلیه می شود.

رودخانه ها

رودخانه رحیمی ایزدخواست: این رودخانه پس از زهکشی دشت اسفندران به باتلاق گاوخونی می ریزد. سد شهداء ایزدخواست بر روی این رودخانه احداث شده است.

دشت ها

خسروشیرین: دشت خسروشیرین که شمالی ترین دشت حوضه آبریز بختگان بوده و دایره ای شکل می باشد از شمال به دشت حنا و از شرق و شمال شرقی به دشت نمدان محدود می باشد و مساحت آن ۶۲۲ کیلومتر مربع است.

موقعیت پستی ها و بلندیها

این شهرستان جزو مناطق مرتفع استان به شمار می رود کوهها اغلب در امتداد عمودی کوه های زاگرس بوده که مهمترین آنها عبارتند از: کوه آب دراز: در ۳۶ کیلومتری شرق ایزدخواست

با ارتفاع ۳۴۵۰ متر قرار گرفته است. اینکوه از شمال غربی به کوه آینه قبری و از جنوب شرقی به کوههای بیدبلاجی و چهارطاق متصل می‌شود. کوه سفید: در ۵۸ کیلومتری جنوب شرقی ده بیدبا ارتفاع ۲۹۵۰ متر از سطح دریا قرار گرفته و از شمال غربی به کوه قاش رستم متصل است. کوه آب سیاه: در ۷۲ کیلومتری شمال غربی روستای خسروشیرین قرار دارد و ارتفاع آن ۳۰۰۵ متر است.

- جمعیت

جمعیت شهرستان آبادیه بر اساس سرشماری سال ۱۳۹۵ برابر با ۱۰۰۸۳۱ نفر است که ۲,۱۴ درصد از جمعیت استان را در برمی‌گیرد و شامل (۵۰۹۹۱ نفر مرد و ۴۹۸۴۰ نفر زن) می‌باشد جمعیت شاغل شهرستان در سال سرشماری ۲۹۲۴۳ نفر است که از این تعداد ۵۶۲۰۵ نفر یا ۱۹,۲ درصد در بخش کشاورزی فعال هستند می‌باشد.

- هواشناسی و اقلیم

- میزان بارندگی

میزان بارندگی شهرستان آبادیه در سال زراعی ۹۶-۹۵ برابر با ۷۶,۸ میلی‌متر می‌باشد. حداکثر بارندگی ۴۲,۸ در دیماه گزارش شده است متوسط بارندگی ده ساله ۱۱۷,۵ میلی‌متر گزارش شده است.

دما:

میانگین حداقل دمای شهرستان ۳,۹- درجه سانتی‌گراد در بهمن ماه و میانگین حداکثر دما ۳۴,۶ درجه در تیرماه می‌باشد. همچنین حداکثر رطوبت ۷۳ درصد در دیماه و حداقل آن ۶ درصد در خردادماه می‌باشد.

شهرستان آبادیه از نظر اقلیمی با توجه به اقلیم نمای کوپن در گروه اقلیمی معتدل مرطوب قرار می‌گیرد. باید افزود که بخشهایی از این شهرستان که در مجاورت نواحی کویری است، در گروه اقلیمی خشک قرار دارند.

آمار و عملکرد شهرستان آاباده

- بخش زراعت

سطح برداشت، تولید و عملکرد در هکتار محصولات زراعی شهرستان آاباده در سال ۹۶

نام محصول	سطح آبی	سطح دیم	سطح/هکتار	تولید آبی	تولید دیم	تولید/تن	عملکرد آبی	عملکرد دیم/کیلومتر هکتار
گندم	۳۲۷۲	۶۸۵۷	۱۰۱۲۹	۱۲۳۷۱	۸۶۳۴	۲۱۰۰۵	۳۷۸۰	۱۲۵۹
جو	۲۵۳۶	۰	۲۵۳۶	۱۲۷۵۷	۰	۱۲۷۵۷	۵۰۲۹	۰
ذرت دانه‌ای	۰٫۱	۰	۰٫۱	۰٫۳	۰	۰٫۳	۳۰۰۰	۰
غلات	۵۸۰۹	۶۸۵۷	۱۲۶۶۶	۲۵۱۲۸	۸۶۳۴	۳۳۷۶۱	۴۳۲۶	۱۲۵۹
نخود	۹۴	۲۰۵۰	۲۱۴۴	۲۱۰	۱۲۰۲	۱۴۱۳	۲۲۳۳	۵۸۷
لوبیا	۸۸۲	۰	۸۸۲	۲۲۵۴	۰	۲۲۵۴	۲۵۵۵	۰
عدس	۱۸۹	۰	۱۸۹	۳۹۰	۰	۳۹۰	۲۰۶۲	۰
حبوبات	۱۱۶۶	۲۰۵۰	۳۲۱۵	۲۸۵۴	۱۲۰۲	۴۰۵۷	۲۴۴۹	۵۸۷
پنبه	۱۴	۰	۱۴	۱۵	۰	۱۵	۱۰۷۳	۰
چغندر قند	۷۲۳	۰	۷۲۳	۲۸۰۰۲	۰	۲۸۰۰۲	۳۸۷۰۹	۰
آفتابگردان روغنی	۱۱	۰	۱۱	۲۴	۰	۲۴	۲۲۵۵	۰
کلزا	۵۸	۰	۵۸	۱۱۳	۰	۱۱۳	۱۹۵۷	۰
محصولات صنعتی	۸۰۶	۰	۸۰۶	۲۸۱۵۴	۰	۲۸۱۵۴	۳۴۹۵۲	۰
سیب زمینی	۵۳۲	۰	۵۳۲	۱۹۸۱۲	۰	۱۹۸۱۲	۳۷۲۴۷	۰
پیاز	۱۷	۰	۱۷	۶۸۴	۰	۶۸۴	۴۰۰۰۶	۰
گوجه‌فرنگی	۱۷	۰	۱۷	۶۰۸	۰	۶۰۸	۳۴۹۳۱	۰
سایر سبزیجات	۱۱۹	۰	۱۱۹	۷۶۹	۰	۷۶۹	۶۴۸۲	۰
سبزیجات	۶۸۵	۰	۶۸۵	۲۱۸۷۲	۰	۲۱۸۷۲	۳۱۹۳۰	۰
خربزه	۳۳۸	۰	۳۳۸	۹۸۸۷	۰	۹۸۸۷	۲۹۲۵۹	۰
هندوانه	۵۴۶	۰	۵۴۶	۳۳۸۳۷	۰	۳۳۸۳۷	۶۱۹۶۱	۰
خیار	۲۸	۰	۲۸	۵۵۸	۰	۵۵۸	۱۹۷۹۱	۰
سایر محصولات جالیزی	۵	۰	۵	۲۰۰	۰	۲۰۰	۴۱۷۵۰	۰
محصولات جالیزی	۹۱۷	۰	۹۱۷	۴۴۴۸۲	۰	۴۴۴۸۲	۴۸۵۰۸	۰
یونجه	۴۰۲۸	۰	۴۰۲۸	۳۲۸۸۶	۰	۳۲۸۸۶	۸۱۶۴	۰
شبدر	۳۰	۰	۳۰	۱۲۸	۰	۱۲۸	۴۲۹۱	۰
ذرت علوفه‌ای	۱۲۰۷	۰	۱۲۰۷	۴۷۹۷۴	۰	۴۷۹۷۴	۳۹۷۵۰	۰
سایر نباتات علوفه‌ای	۲۳۷	۰	۲۳۷	۸۰۴	۰	۸۰۴	۳۳۸۷	۰
نباتات علوفه‌ای	۵۵۰۲	۰	۵۵۰۲	۸۱۷۹۳	۰	۸۱۷۹۳	۱۴۸۶۶	۰
سایر محصولات	۳۸۸	۰	۳۸۸	۲۶۹	۰	۲۶۹	۶۹۵	۰
کل محصولات	۱۵۲۷۲	۸۹۰۷	۲۴۱۷۹	۲۰۴۵۵۲	۹۸۳۶	۲۱۴۳۸۸	۱۳۳۹۴	۱۱۰۴

بخش باغبانی

سطح برداشت، تولید و محصولات باغی شهرستان آبادیه در سال ۹۶

عملکرد/کیلودر هکتار	میزان تولید/تن	سطح/هکتار	نام محصول		
۸.۸۶۰	۱۴.۷۷۹	۱.۷۹۰	سیب	میوه های دانه دار	
۲	۰.۰۱	۳	گلابی		
۱۱.۱۴۷	۴۵۵	۶۶	به		
۸.۸۹۹	۱۵.۲۳۴	۱.۸۵۹	جمع میوه های دانه دار		
۲.۹۸۱	۳۲	۱۲	آلبالو	میوه های هسته دار	
۱.۹۱۳	۲	۲	گیلاس		
۱.۹۳۴	۲۴	۱۲	گوجه		
۳.۹۰۶	۱۵۷	۶۴	آلو		
۵.۶۷۵	۱.۲۲۷	۲۳۴	هلو		
۹.۲۱۷	۱۶۶	۲۴	شفتالو		
۶.۸۲۹	۴.۳۷۲	۸۱۷	زردآلوقیسی		
۵.۱۶۴	۵۵	۱۲	شلیل		
۳.۷۴۱	۱۳۲	۴۱	آلوقطره طلا		
۶.۲۶۴	۶.۱۶۶	۱.۲۱۷	جمع میوه های هسته دار		
۱۳.۲۱۲	۹.۴۳۷	۷۴۹	انگور		میوه های دانه ریز
۱۰۰.۰۰۰	۶	۰	سایر میوه های دانه ریز		
۱۳.۲۱۹	۹.۴۴۳	۷۴۹	جمع میوه های دانه ریز		
۳.۷۶۷	۲۴۹	۱۴۲	پسته	میوه های خشک	
۲.۱۳۷	۱.۷۱۴	۱.۱۱۰	بادام		
۲.۱۸۵	۵۴۹	۲۶۹	گردو		
۴.۰۰۰	۲	۱	سایر میوه های خشک		
۲.۲۴۵	۲.۵۱۴	۱.۵۲۱	جمع میوه های خشک		
۲.۹۰۵	۱۷۲	۷۶	انار		
۲.۷۲۵	۶	۲	انجیر	جمع میوه های نیمه گرمسیری	
۲.۸۹۹	۱۷۸	۷۸			
۲۲۴.۷۱۹,۱۰	۱.۶۰۰,۰۰	۷,۱۲	خیار	سبزی و صیفی	
	۰,۰۰	۰,۰۰	گوجه فرنگی		
۱۱۵,۰۰۰,۰۰	۱۱۵,۰۰	۱,۰۰	انواع فلفل		
۲۱۱.۲۰۶,۹۰	۱.۷۱۵,۰۰	۸,۱۲	جمع سبزی و صیفی		
	۰,۰۰	۰,۰۰	توت فرنگی	سبزی محصولات	
	۰,۰۰	۰,۰۰	گیاهان دارویی		
۲۵.۷۱۴,۳۹	۱۸,۰۰	۰,۷۰	سایر		
۲۵.۷۱۴,۳۹	۱۸,۰۰	۰,۷۰	جمع سایر محصولات		
۱۹۶.۴۸۵,۲۶	۱.۷۳۳,۰۰	۸,۸۲	جمع محصولات گلخانه ای	محصولات گلخانه ای	
۳,۸۴	۰,۰۷۳۰	۱۹,۰۰	زعفران		
۷۲۰,۰۰	۱,۸۰	۷,۰۰	گلستان (گل محمدی)		
۰	۰,۰۰	۱۰,۰۰	غیرمثمر (درخت و درختچه ها)		
۱.۵۰۰,۰۰	۳,۰۰	۲,۵۰	سایر محصولات مثمر		
۲.۹۴۱,۱۸	۲۵,۰۰	۱۳۵,۵۰	گیاهان دارویی		
۲۰۲.۵۰۰,۰۰	۱۶۲,۰۰	۰,۸۰	قارچ دکمه ای		
۵.۸۵۰	۱۹۲	۱۷۵	جمع سایر محصولات باغبانی		
۷.۶۴۲	۲۵.۴۵۹	۵.۶۰۸	کل محصولات		

اطلاعات سطح و تولید محصولات گلخانه ای شهرستان آباده در سال ۱۳۹۶

میزان	واحد	محصول
۷۱۱۲۰	سطح/مترمربع	سبزی و صیفی و سبزیجات برگی
۱۶۰۰	تولید/تن	
۰	سطح/مترمربع	گیاهان دارویی
۰	تولید/تن	
۰	سطح/مترمربع	توت فرنگی
۰	تولید/تن	
۵۰۰۰	سطح/مترمربع	سایر محصولات
۱۸	تولید/تن	
۶۰۰۰	سطح/مترمربع	گل و گیاهان زینتی
۰	تولید/شاخه بریده(میلیون) یا گلدان	
۰	سطح/مترمربع	تولید و سازگاری نهال
۰	تولید/هزار اصله	
۰	سطح/مترمربع	تولید نشاء
۰	تولید/میلیون عدد	

آمار ادوات موجود شهرستان آباده در سال ۹۶

تعداد (دستگاه)	عنوان
۸۵۶	تراکتور
۷	کمباین
۳۸	دروگر
۱,۳۱	ضریب مکانیزاسیون / اسب بخاردرهکتار

ماخذ: اداره امور فناوری مکانیزه کشاورزی سازمان جهاد کشاورزی استان فارس

- آب و خاک

شاخصهای آب و خاک در سال ۹۶

عملکرد	شاخص
۸۳۶	سطح اجرا شده آبیاری تحت فشار(هکتار)
۱۹	تجهیز ونوسازی اراضی (هکتار)
۱۵	احیاء و مرمت قنوات(رشته)
	عملیات انجام شده جاده بین مزارع(کیلومتر)
۷/۲	کانالهای آبیاری وزهکشی (کیلومتر)

ماخذ: مدیریت آب و خاک و امور فنی مهندسی سازمان جهاد کشاورزی استان فارس

- امور دام و طیور

تعداد دام شهرستان آباده در سال ۹۶

تعداد	نوع دام
۲۰۷۲۱۲	گوسفند و بره
۱۴۳۶۲۰	بز و بزغاله
۱۹۳۹	اصیل
۵۹۶۳	دورگ
۲۳۸۶	بومی
۱۰۲۸۷	جمع
۰	گاومیش
۱۴۲	شتر

تولید دام شهرستان آباده در سال ۹۶

عنوان	واحد	میزان
گوشت قرمز	تن	۳۰۱۹
گوشت مرغ	تن	۱۳۹۶۳
شیر خام	تن	۳۹۰۵۹
تخم مرغ	تن	۷۷۴
عسل	تن	۳۳۵,۱۰۹
کل	تن	۵۷۱۵۰

ماخذ: معاونت بهبود تولیدات دامی سازمان جهاد کشاورزی فارس

- آبیان

وضعیت تولید در آبهای داخلی شهرستان آباده سال ۹۶

عنوان	واحد	تولید (تن)	درصد نسبت به استان
مزارع سردابی	تن	701.2	8.2
مزارع گرمابی	تن	12.2	1.4
مزارع منابع آبی	تن	0	0.0
مزارع پرورش خاویاری	تن	0	0.0
جمع	تن	713.4	7.1

ماخذ: مدیریت امور آبیان سازمان جهاد کشاورزی فارس

- صنایع کشاورزی

جواز های تاسیس صادره صنایع کشاورزی شهرستان آباده در سال ۹۶

عنوان	واحد	مقدار
تعداد	عدد	۱
ظرفیت	تن	۱۵۰
سرمایه	میلیون ریال	۶۵۰۰
اشتغال	نفر	۸

واحدهای به تولید رسیده صنایع کشاورزی شهرستان آباده در سال ۹۶

عنوان	واحد	مقدار
تعداد	عدد	۲
ظرفیت	تن	۲۱۰۰
سرمایه	میلیون ریال	۳۶۴۰۰
اشتغال	نفر	۱۸

منابع طبیعی و آبخیزداری

مساحت مراتع و جنگل شهرستان آباده در سال ۹۶

شاخص	واحد	میزان	درصد شهرستان به استان
مساحت مراتع	هکتار	۴۸۵۵۶۳	۵,۴
مساحت جنگل	هکتار	۹۳,۵	۰,۰۰۳

ماخذ: اداره کل منابع طبیعی و آبخیزداری استان فارس

- سازمان تعاون روستایی

تعداد	شرکت ها و اتحادیه ها
۴	شرکت های تعاونی روستایی
۰	شرکت های تعاونی روستایی زنان
۱	اتحادیه های تعاونی روستایی شهرستان
۷	شرکت های تعاونی کشاورزی

ماخذ: سازمان تعاون روستایی استان فارس

- شرکت خدمات حمایتی

لیست توزیع کودهای شیمیایی شهرستان آباده در سال ۹۶

نام کود	واحد	میزان
ازته	تن	۱۸۱۰
فسفات	تن	۱۴۰
پتاسه	تن	۹۵

ماخذ: شرکت خدمات حمایتی استان فارس

فهرست مطالب

عنوان

-نگاهی کوتاه به شهرستان جهرم.....
-- زبان و نژاد مردم جهرم.....
-- مکان های دیدنی و تاریخی.....
-- صنایع و معادن.....
-- منابع آب شهرستان جهرم.....
-- منابع آب سطحی.....
-- منابع آب زیرزمینی.....
--طبیعت در شهرستان جهرم.....
-- وضعیت جمعیتی شهرستان جهرم.....
-- هواشناسی و اقلیم.....
--میزان بارندگی.....
-- دما.....
-آمار و عملکرد شهرستان جهرم.....
-۱- بخش زراعت.....
-۲- بخش باغبانی.....
-۳- گلخانه.....
-۴- مکانیزاسیون.....
-۵- آب و خاک.....
-۶- امور دام.....
-۷- آبیان.....
-۸- صنایع کشاورزی.....

..... ۹- منابع طبیعی و آبخیزداری

..... ۱۰- سازمان تعاون روستایی

..... ۱۱- شرکت خدمات حمایتی

بخش کشاورزی به دلیل بر خورداری از نقش حیاتی در تولید ملی و تأمین غذای کشور و نیز ارتباط مؤثر و بلا فصل آن با محیط زیست و منابع طبیعی، تأثیر چشم‌گیری در حفظ و ارتقاء سلامت جامعه دارد. امروزه نگاهی متفاوت به بخش کشاورزی و بکارگیری علوم و روشهای نوین در این بخش با هدف توسعه پایدار و تأمین امنیت غذایی کشور کاملاً ضروری است. بر این اساس می‌بایست نگاه سنتی کشاورزی به سمت تولید بهینه و افزایش بهره‌وری بر اساس نیازهای در حال تغییر جامعه و منابع موجود سوق داده شود. در همین راستا مسئولین و دست‌اندرکاران به تولید بهینه بر پایه مزیت نسبی و حداکثر بهره‌وری از منابع باور دارند. استان فارس با ۱۲/۲ میلیون هکتار مساحت که حدود ۷/۵ درصد از مساحت کشور را در برمی‌گیرد و با در اختیار داشتن بیش از یک میلیون هکتار اراضی کشاورزی نقش اساسی در تأمین و تولید مواد غذایی در داخل کشور را دارا می‌باشد. در سال‌های گذشته به دلیل توسعه نامتوازن و بهره‌برداری بیش از اندازه از منابع حیاتی استان شامل آب و خاک، این منابع به لحاظ کمیت و کیفیت دچار مشکل شده. بطوریکه سطح آب‌های زیرزمینی بسیاری از دشتهای حاصلخیز استان به دلیل برداشت‌های بی‌رویه آب کاهش چشمگیری یافته و ادامه روند حاضر آینده بسیار نگران‌کننده‌ای را پیش روی استان، بخصوص بخش کشاورزی قرار داده است و لذا در جهت حفظ منابع پایه و تثبیت اشتغال و کمک به استقلال کشور در بخش کشاورزی علاوه بر تلاش دست‌اندرکاران مستقیم بخش کشاورزی، نیاز به همت همه جانبه کلیه مسئولین کشوری و استانی می‌باشد. نوشتار حاضر مجموعه‌ای از برنامه‌ها و اقدامات گذشته، حال و آینده در بخش کشاورزی استان فارس را ارائه می‌نماید که حاصل تلاش و تدبیر بهره‌برداران، کارشناسان، محققان و سایر بزرگوارانی است که در این امر خطیر هم‌گام و همراهند.

محمد مهدی قاسمی

رئیس سازمان جهاد کشاورزی استان فارس

نگاهی به شهرستان جهرم

شهرستان جهرم به مرکزیت شهر جهرم دارای مساحت ۵۷۳۷ کیلومتر مربع ۴٫۷ درصد کل مساحت خاکی استان فارس را به خود اختصاص داده است. شهرستان جهرم، از شمال به شهرستانهای کوار و سروستان، از جنوب به شهرستان لارستان، از شرق به شهرستانهای فسا و زرین دشت و از غرب به شهرستانهای قیر و کارزین و فیروزآباد محدود می شود این شهرستان در محدوده جغرافیایی حداقل ۵۲ درجه و ۴۵ دقیقه و حداکثر ۵۴ درجه و ۰ دقیقه طول شرقی و حداقل ۲۸ درجه و ۱۷ دقیقه و حداکثر ۲۹ درجه و ۸ دقیقه عرض شمالی قرار گرفته است براساس آخرین تقسیمات کشوری (۱۳۹۱) این شهرستان دارای چهار بخش (خفر، سیمکان، کردیان و مرکزی) است همچنین دارای ۵ نقطه شهری (خاوران، باب انار، قطب آباد، دوزه و جهرم) و ۱۲ دهستان (خفر، راهگان، سفیدار، علی آباد، گل برنجی، پشت پر، پل ببالا، پل بیائین، قطب آباد، علویه، کوهک و جلگاه) می باشد. همچنین این شهرستان دارای ۴۱۶ پارچه آبادی است که ۲۰۳ پارچه آبادی مسکونی و ۲۱۳ آبادی خالی از سکنه می باشد. فاصله مرکز شهرستان تا مرکز استان ۱۶۶ کیلومتر است. فردوسی در شاهنامه از جهرم نام برده است. مهم ترین صنعت دستی این شهرستان قالی بافی است به طوری که یکی از ارکان مهم رشد اقتصاد شهرستان جهرم را تشکیل داده و هر ساله نیمی از این محصولات را که شامل قالی، جاجیم و گلیم است به شهرهای دور و نزدیک صادر می شود. زیربنای اقتصادی شهرستان جهرم را کشاورزی و باغداری، دامداری و قالی بافی تشکیل می دهد. طبعاً بازرگانی نیز در همین سمت و سو حرکت می کند و مرکبات، خرما و تره بار، قطالی، جاجیم، پنبه و بادام مهمترین اقلام صادراتی جهرم را تشکیل می دهد. از این محصولات مقداری نیز به خارج صادر می شود.

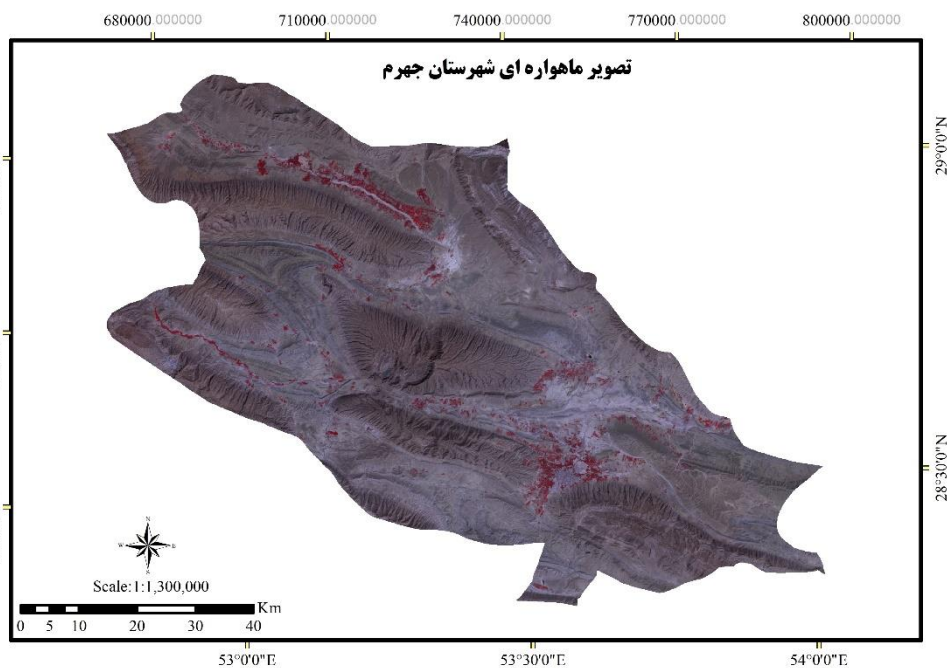
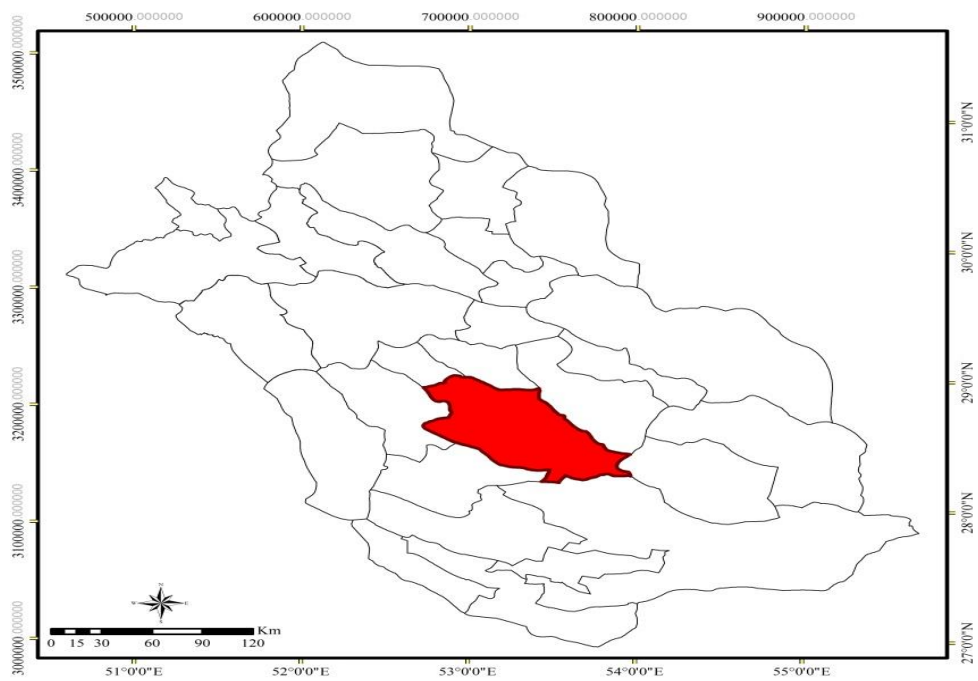

- زبان و نژاد مردم جهرم

زبان مردم جهرم، فارسی است و دارای لهجه ای است که ویژه ی شهرهای شرقی فارس می باشد. تردیدی نیست که جهرمی ها نیز از نژاد اصیل ایرانی می باشند و مذهب آنان شیعه ی دوازده امامی است. اما هر یک از جهانگردان دوره ی صفویه، مطالبی را بیان داشته اند. از جمله توماس هربرت (Thomas Herbert) که در ۱۰۳۶ هـ.ق. به جهرم آمده، می نویسد که بیشتر مردم جهرم، کلیمی هستند. فیگوئروا (Figueroa) که در سال ۱۰۲۷ هـ.ق. به جهرم آمده، از مردم عرب که ساکن

جهرم بوده اند بحث می کند. در اینجا باید دو نکته را یادآوری کرد. یکی آنکه جهرم، جزو منطقه ی گرمسیر می باشد، بنابراین گرمسیر ایل خمه در آن زمان، در منطقه ی جهرم بوده است که هنوز هم به همین صورت می باشد، دیگر اینکه در پی مشکلاتی که برای کلیمیان در کاشان و قزوین در دوره ی صفویه بوجود می آید، کلیمیان به جهرم و لار مهاجرت می کنند و بتدریج از تعداد آنان در جهرم کاسته می شود، به گونه ای که حاج میرزا حسن فسایی که کتاب خود را در بین سالهای ۱۳۰۴ و ۱۳۱۱ هـ. ق. تالیف کرده، تعداد کلیمیان جهرم را ۴۰۱ خانواده می نویسد. هم اکنون از قوم کلیمی، کسی در جهرم وجود ندارد.

- مکان های دیدنی و تاریخی

گردشگاه بونیز از مهم ترین جاذبه های طبیعی منطقه است. مسجد جامع جهرم از آثار دوره صفوی است و در جنوب شهر جهرم روی تپه ای باصفا آتشکده قدمگاه دیده می شود که بر تمامی شهر جهرم مشرف است و از جمله آثار باستانی و دیدنی منطقه به شمار می آیند. مقبره جاماسب حکیم نیز از دیگر جاذبه های تاریخی منطقه است که به دوره ساسانی مربوط می شود. از دیگر مکانهای دیدنی و تاریخی شهرستان جهرم می توان به موارد زیر اشاره نمود. مسجد و مدرسه خان، بازار جهرم مربوط به اواخر زندیه، دروازه پیر شیب، امامزاده فضل بن موسی بن جعفر، کاروانسرای آسمانگرد مربوط به دوره صفویه، بقعه ی شیخ خلیفه، کاروانسرا و آب انبار مخک مربوط به دوره ساسانی و همچنین غار سنگتراشان جهرم که توسط میراث فرهنگی به ثبت رسیده است.

- صنایع و معادن

صنایع و کارخانه های موجود در این شهرستان بیشتر در ارتباط با محصولات کشاورزی هستند. کارخانه های مربوط به صنایع غذایی و کارخانه های تهیه مصالح ساختمانی مهم ترین کارخانه های این شهرستان را تشکیل می دهند. معادن گچ، شن، ماسه سنگ و به طور کلی مصالح ساختمانی در این منطقه وجود دارد.

- منابع آب شهرستان جهرم

- منابع آب سطحی

از نظر منابع آب سطحی، شهرستان جهرم جزئی از رودخانه ی مند است. در حقیقت رودخانه های موجود در این شهرستان هر یک زیر حوضه ای از رودخانه ی مند می باشند. مهمترین رودخانه ی موجود در این شهرستان عبارتند از:

-رودخانه ی سیمکان

رودخانه ی سیمکان، رودخانه ای دائمی است که از چشمه های میمند در شهرستان فیروزآباد سرچشمه می گیرد. نهرهای زیادی در منطقه ی سیمکان، از این رودخانه منشعب شده و به مصرف برنج کاریها و زراعت منطقه می رسد. رودخانه قره آغاچ پیش از خروج از دشت دال، آب این رودخانه را دریافت می دارد.

- تنگناها و محدودیتها

شیب تند بستر رودخانه ی سیمکان سبب کم شدن زمان تمرکز و بروز سیلاب در اثر رگبارهای شدید می شود. بنابراین، خطر سیل خیزی، از ویژگیهای این رودخانه است. سنتی بودن شبکه ها و نهرهای انتقال آب بر روی رودخانه ی سیمکان که موجب به هدر رفتن نزدیک به ۱۵ میلیون متر مکعب آب از پتانسیل مفید رودخانه می شود. با احداث شبکه ی نوین می توان نسبت به بیشترین بهره برداری از آبدهی رودخانه اقدام کرد.

رودخانه ی شور جهرم

این رودخانه که سرچشمه ی آن را مسیلهای فصلی خشک رودواصل آباد و مسیل زرجان تشکیل می دهد، رودخانه ای فصلی است که از شهرستان فسا جریان می افتد و از محل روستای کوشک سعادت آباد در شهرستان جهرم، رودخانه ی شور جهرم نامیده می شود. علت نامگذاری این رودخانه به رودخانه شور، وجود گنبدهای نمکی در مسیر این رودخانه است که سبب شوری آن می شود. رودخانه ی شور جهرم درمسیر خود، آب چشمه های باباعرب را نیز دریافت می کندو ضمن جریان در میانه ی دشت جهرم مسیلهای زیادی از جمله سروویه را نیز دریافت می کند. این

رودخانه در ابتدای دشت دال به رودخانه ی قره آغاج می پیوندد.

- تنگناها و محدودیتها

قابلیت اندک آبدهی رودخانه ی شورجهرم، سبب انجام نشدن هرگونه برنامه ریزی برای توسعه منابع آب در دشت جهرم می شود. رگبارهای شدید، با وجود مسیلهای پرپیچ و خم کوهستانی در پیرامون شهر جهرم و شیبهای تند و فراوان در این منطقه، موجب وارد آمدن خسارتهای شدید به روستاهای دشت پیرامون دشت جهرم می شود.

- امکانات و قابلیتها

اجرای پروژه های پخش سیلاب بر روی مسیلهای منتهی به رودخانه ی شور از جمله مسیل خرم آباد در دشت جهرم پیش از ورود به رودخانه ی شور. احداث سد خاکی بر روی رودخانه ی جهرم در محل (گفتنی است که با احتمال وقوع ۷۰ درصد می توان ۵ میلیون مترمکعب آب به دست آورد).

منابع آب زیرزمینی

رسوبات آبرفتی دشت جهرم در جنوبی و شرقی دشت ، دانه درشت و دارای نفوذپذیری خوب و در مناطق غربی و شمال غربی، دانه ریز و دارای نفوذپذیری اندک می باشند. ضخامت آبرفت در جنوب دشت بین ۲۰ تا ۱۰۰ متر و در شرق دشت بین ۳۰ تا ۵۰ متر برآورد شده است. سطح آب سفره ی زیرزمینی بین ۸۰ متر در شرق دشت جهرم و تا حدود ۷۰ متر در بخش شمالی شهر جهرم، در نوسان می باشد. جهت جریانهای زیرزمینی در حاشیه ی ارتفاعات به سمت مرکز دشت بوده و سپس به سمت غرب متمایل شده و به رودخانه ی شورجهرم می رسد. هم اکنون منابع آب زیرزمینی شهرستان جهرم، با استفاده از ۶۱۵۸ حلقه چاه عمیق و نیمه عمیق، ۸۰ رشته قنات و ۱۱۲ دهنه چشمه تخلیه می شود. همچنین بیلان دشت با توجه به جریانهای ورودی و میزان برداشت، منفی است.

-طبیعت در شهرستان جهرم

رودخانه قره آغاج جهرم، این رودخانه که از کوه های غربی شهرستان شیراز (ارتفاعات بن

رود) سرچشمه می گیرد، بعد از مشروب کردن دهستان های جنوبی شیراز وارد بخش خفر شهرستان جهرم شده و اغلب روستاهای این بخش را سیراب می کند. این رودخانه در ادامه مسیر و بعد از طی کردن دامنه جنوبی کوه سفیدار و گذشتن از تنگ کبوتری و خاور دهستان سیمکان و پیوستن به رودخانه های سیمکان و هگان به سمت جنوب متمایل شده و وارد شهرستان فیروزآباد می شود. رودخانه قره آجاج سرانجام و پس از طی کردن مسیری طولانی به خلیج فارس می ریزد. آب این رودخانه دایمی است و عرض آن در نواحی کوهستانی ۲۰ متر و در جلگه به ۴۰۰ متر می رسد .

- وضعیت جمعیتی شهرستان جهرم

جمعیت شهرستان، براساس سرشماری سال ۱۳۹۵ برابر با ۲۲۸۵۳۲ نفر که ۵۵ درصد از جمعیت استان را شامل می شود و شامل (۱۱۹۰۹۰ نفر مرد و ۱۰۹۴۴۲ نفر زن) می باشد. جمعیت شاغل شهرستان براساس سرشماری ۵۹۴۲۷ نفر می باشد که از این تعداد ۱۳۸۷۸۵ نفر معادل ۲۳٫۳ درصد در بخش کشاورزی فعال می باشند .

- هواشناسی و اقلیم

میزان بارندگی شهرستان جهرم در سال ۹۶ برابر با ۱۱۹٫۵ میلی متر می باشد . حداکثر بارندگی ۸۵٫۴ در دیماه گزارش شده است متوسط بارندگی ده ساله ۲۶۰٫۶ میلی متر گزارش شده است .
دما:

میانگین حداقل دمای شهرستان ۲٫۹ درجه سانتی گراد در دیماه و میانگین حداکثر دما ۴۲٫۱ درجه در تیرماه می باشد . همچنین حداکثر رطوبت ۹۳ درصد در دیماه و حداقل آن ۱۲ درصد در خردادماه می باشد

شهرستان جهرم از نظر اقلیمی باتوجه به اقلیم نمای کوپن در گروه اقلیمی معتدل و مرطوب قرار می گیرد اما بخشهایی از این شهرستان که در همسایگی شهرستان لار قرار دارد ، در گروه اقلیم خشک قرار دارد .

آمار و عملکرد شهرستان جهرم

- بخش زراعت

سطح برداشت، تولید و عملکرد در هکتار محصولات زراعی جهرم در سال ۹۶

نام محصول	سطح آبی	سطح دیم	سطح/هکتار	تولید آبی	تولید دیم	تولید/تن	عملکرد آبی	عملکرد دیم/کیلومتر هکتار
گندم	۴۰۳۵	۹	۴۰۴۴	۲۴۳۴۸	۱۰	۲۴۳۵۸	۶۰۳۴	۱۱۷۲
جو	۷۱۴	۴۷	۷۶۰	۲۷۸۶	۹۱	۲۸۷۷	۳۹۰۵	۱۹۵۵
برنج	۳۱۲	۰	۳۱۲	۱۲۴۴	۰	۱۲۴۴	۳۹۸۳	۰
ذرت دانه‌ای	۲۳۶	۰	۲۳۶	۱۲۴۶	۰	۱۲۴۶	۵۲۷۸	۰
غلات	۵۲۹۷	۵۵	۵۳۵۳	۲۹۶۲۳	۱۰۱	۲۹۷۲۴	۵۵۹۲	۱۸۳۲
نخود	۱	۲۸	۲۸	۱	۵۱	۵۲	۱۱۶۷	۱۸۴۲
لوبیا	۱۲	۰	۱۲	۱۵	۰	۱۵	۱۲۰۳	۰
عدس	۱	۱۴	۱۵	۱	۱۹	۲۱	۱۵۵۶	۱۳۷۶
سایر حبوبات	۷	۰	۷	۹	۰	۹	۱۲۹۰	۰
حبوبات	۲۱	۴۲	۶۳	۲۶	۷۱	۹۶	۱۲۴۶	۱۶۸۵
پنبه	۲۷	۰	۲۷	۸۸	۰	۸۸	۳۲۷۵	۰
توتون و تنباکو	۰	۰	۰	۱	۰	۱	۳۲۵۰	۰
کنجد	۹۰	۰	۹۰	۱۴۰	۰	۱۴۰	۱۵۴۹	۰
آفتابگردان روغنی	۲	۰	۲	۴	۰	۴	۱۶۰۹	۰
کلزا	۱۴۵	۰	۱۴۵	۲۴۳	۰	۲۴۳	۱۶۸۲	۰
آفتابگردان آجیلی	۳	۰	۳	۶	۰	۶	۲۴۸۰	۰
محصولات صنعتی	۲۶۷	۰	۲۶۷	۴۸۲	۰	۴۸۲	۱۸۰۷	۰
سیب زمینی	۷۹	۰	۷۹	۲۶۸۹	۰	۲۶۸۹	۳۳۹۱۱	۰
پیاز	۱۲۹	۰	۱۲۹	۶۶۰۴	۰	۶۶۰۴	۵۱۱۱۷	۰
گوجه‌فرنگی	۱۱۱	۰	۱۱۱	۴۰۳۸	۰	۴۰۳۸	۳۶۳۸۱	۰
سایر سبزیجات	۱۶۳	۰	۱۶۳	۲۹۷۶	۰	۲۹۷۶	۱۸۲۱۱	۰
سبزیجات	۴۸۳	۰	۴۸۳	۱۶۳۰۷	۰	۱۶۳۰۷	۳۳۷۷۰	۰
خرزنده	۴۳۳	۰	۴۳۳	۱۵۴۱۸	۰	۱۵۴۱۸	۳۵۵۸۲	۰
هندوانه	۲۲۰	۰	۲۲۰	۸۰۸۹	۰	۸۰۸۹	۳۶۷۶۹	۰
خیار	۲۴	۰	۲۴	۳۰۶	۰	۳۰۶	۱۲۵۷۲	۰
سایر محصولات جالیزی	۱۶	۰	۱۶	۶۶۸	۰	۶۶۸	۴۱۲۲۲	۰
محصولات جالیزی	۶۹۴	۰	۶۹۴	۲۴۴۸۰	۰	۲۴۴۸۰	۳۵۲۸۴	۰
یونجه	۶۷۴	۰	۶۷۴	۹۸۵۵	۰	۹۸۵۵	۱۴۶۱۲	۰
شیدر	۱۱	۰	۱۱	۱۸	۰	۱۸	۱۶۴۸	۰
ذرت علوفه‌ای	۳۴۰	۰	۳۴۰	۱۳۸۵۱	۰	۱۳۸۵۱	۴۰۷۲۵	۰
سایر نباتات علوفه‌ای	۱	۰	۱	۱۵	۰	۱۵	۱۶۳۳۳	۰
نباتات علوفه‌ای	۱۰۲۶	۰	۱۰۲۶	۲۳۷۳۸	۰	۲۳۷۳۸	۲۳۱۳۲	۰
سایر محصولات	۱۵	۰	۱۵	۲۵	۰	۲۵	۱۶۸۲	۰
کل محصولات	۷۸۰۳	۹۷	۷۹۰۰	۹۴۶۸۲	۱۷۲	۹۴۸۵۳	۱۲۱۳۴	۱۷۶۸

بخش باغبانی

سطح برداشت، تولید و عملکرد محصولات باغی شهرستان جهرم در سال ۹۶

عملکرد/کیلودر هکتار	میزان تولید/تن	سطح/هکتار	نام محصول			
			دانه دار	میوه های		
۷,۲۵۶	۱۹۵	۴۸	سب	میوه های دانه دار		
۷,۲۵۶	۱۹۵	۴۸	جمع میوه های دانه دار			
۱,۰۰۰	۲۰	۳۰	آلبالو	میوه های هسته دار		
۲,۰۰۰	۴	۵	آلو			
۱۷,۲۰۰	۴۳	۳	هله			
	۰	۰	شفتاله			
۳,۳۳۳	۱	۰	زردآلو قیسی			
۱۳,۳۳۳	۴۰	۳	سایر میوه های هسته دار			
۳,۸۸۵	۱۰۸	۴۱	جمع میوه های هسته دار			
۱۵,۸۰۱	۳۲,۵۰۳	۲,۲۱۴	انگور	میوه های ریز		
۱۵,۸۰۱	۳۲,۵۰۳	۲,۲۱۴	جمع میوه های دانه ریز			
۱,۶۲۵	۱۸	۱۹۸	بسته	میوه های خشک		
۱,۵۹۹	۹۷۲	۸۴۳	بادام			
۰	۰	۱	گردو			
۱۴۳	۷۴۷	۶۷۱	سایر میوه های خشک			
۱,۵۸۱	۱,۷۳۷	۱,۷۱۳	جمع میوه های خشک			
۱,۲۵۰	۱	۴	سایر میوه های سردسیری			
۱,۲۵۰	۱	۴	جمع میوه های سردسیری			
۸,۶۳۱	۳۷,۵۶۱	۵,۲۰۹	خرما		میوه های نیمه گرمسیری	
۲۲,۵۲۴	۴۲,۱۸۰	۲,۲۸۵	پرتقال			گرمسیری
۱۶,۶۶۰	۱۱,۴۱۱	۹۲۴	نارنگ			
۴۵,۹۸۸	۱۵۲,۴۹۰	۴,۸۹۶	لموترش			
۲۷,۴۹۷	۱۸۶,۱۸۲	۷,۵۵۲	لموشنب			
۲۷,۱۸۲	۱,۵۰۰	۵۹	گریب فروت			
۲۳,۰۳۰	۴۷۲	۳۰	نارنج			
۲۱,۴۶۳	۶,۱۴۶	۴۰۵	سایر مرکبات			
۳۰,۷۸۴	۴۰,۳۸۰	۱۶,۱۵۰	جمع مرکبات			
۱۲,۲۵۳	۱۵,۵۱۴	۱,۷۵۴	انار			
۱۰,۰۸۸	۸,۳۷۸	۴,۶۳۶	انجیر			
۲۰,۰۰۰	۱۹۰	۲۳	خرماله			
۴,۱۸۶	۵۷۹	۱۷۷	زیتون			
۱۹,۱۵۸	۵۸۵	۴۱	سایر میوه های نیمه گرمسیری			
۲۳,۹۴۶	۴۶۳,۱۸۷	۲۷,۹۹۰	جمع میوه های نیمه گرمسیری			
۱۴۳,۷۰۰,۰۰۰	۱,۴۳۷,۰۰۰	۱۰,۰۰۰	خیار	محصولات گلخانه ای		
۲۳۶,۶۶۶,۶۷	۳۵۵,۰۰۰	۱,۵۰	گوجه فرنگ		سبزی و صیفی	
۱۵۵,۰۰۰,۰۰۰	۱۵۵,۰۰۰	۱,۰۰	انواع فلفل			
۳۹,۰۰۰,۰۰۰	۷۸,۰۰۰	۲,۰۰	سایر سبزیجات			
۱۳۹,۶۵۵,۱۷	۲۰,۲۵,۰۰	۱۴,۵۰	جمع سبزی و صیفی			
۷۶,۶۶۶,۶۷	۲۳,۰۰	۰,۳۰	توت فرنگ			
	۰,۰۰	۰,۰۰	گشاهان دارو		سبزی	
۴۸,۰۲۶,۳۲	۱,۸۲۵,۰۰	۳۸,۰۰	سایر			
۴۸,۲۵۰,۶۵	۱,۸۴۸,۰۰	۳۸,۳۰	جمع سایر محصولات			
۷۳,۳۵۲,۲۷	۳,۸۷۳,۰۰	۵۲,۸۰	جمع محصولات گلخانه ای			
	۰,۰۰	۰,۰۰	توت (توتستان), نوغان			
۸,۷۱۶,۲۲	۱۲۹,۰۰	۴۱,۸۰	ازگیل, زانبل	سایر محصولات باغبانی		
۰,۰۰	۰,۰۰۰۰	۱,۰۰	زعفران			
۸۷۹,۲۸	۹,۷۶	۱۲,۰۰	گلستان (گا, محمدی)			
	۰,۰۰	۲,۰۰	غیر مثم (د, خت و د, ختجه ها)			
۲,۶۶۶,۶۷	۰,۴۰	۰,۱۵	باغات مخلوط			
۰,۰۰	۰,۰۰	۰,۷۰	سایر محصولات مثم			
۱۶۰,۲۲	۲۰,۳۰	۱۲۸,۱۹	گشاهان دارو			
۱۹۹,۵۴۵,۴۵	۴۳۹,۰۰	۲,۲۰	قارچ دکمه ای			
۳,۸۲۰	۵۹۸	۱۸۸	جمع سایر محصولات باغبانی			
۲۲,۴۹۴	۵۰۲,۲۰۲	۳۲,۲۵۱	کل محصولات			

میزان	واحد	محصول
۱۲۵۳۰۰	سطح/مترمربع	سبزی و صیفی و سبزیجات برگی
۱۹۴۷	تولید/تن	
۰	سطح/مترمربع	گیاهان دارویی
۰	تولید/تن	
۳۰۰۰	سطح/مترمربع	توت فرنگی
۲۳	تولید/تن	
۳۱۷۷۰۰	سطح/مترمربع	سایر محصولات
۱۶۸۰	تولید/تن	
۱۱۰۰۰	سطح/مترمربع	گل و گیاهان زینتی
۰,۶۶	تولید/شاخه بریده(میلیون) یا گلدان	
۲۱۰۰۰	سطح/مترمربع	تولید و سازگاری نهال
۴۵۰	تولید/هزار اصله	
۳۰۰۰۰	سطح/مترمربع	تولید نشاء
۵۵	تولید/میلیون عدد	

آمار ادوات موجود شهرستان جهرم در سال ۹۶

تعداد (دستگاه)	عنوان
۵۰۴	تراکتور
۱۲	کمباین
۰	دروگر
۰,۷۲	ضریب مکانیزاسیون / اسب بخاردرهکتار

ماخذ: اداره امور فناوری مکانیزه کشاورزی سازمان جهاد کشاورزی استان فارس

شاخصهای آب و خاک در سال ۹۶

عملکرد	شاخص
۵۲۸	سطح اجرا شده آبیاری تحت فشار (هکتار)
۰	تجهیز ونوسازی اراضی (هکتار)
۸	احیاء و مرمت قنوات (رشته)
۲	عملیات انجام شده جاده بین مزارع (کیلومتر)
۰/۶	کانالهای آبیاری وزهکشی (کیلومتر)

ماخذ: مدیریت آب و خاک و امور فنی مهندسی سازمان جهاد کشاورزی استان فارس

امور دام و طیور

تعداد دام شهرستان جهرم در سال ۹۶

تعداد	نوع دام
۶۵۷۳۱	گوسفند و بره
۱۳۰۶۴۸	بز و بزغاله
۳۲۷۱	اصیل
۱۰۰۵۷	دورگ
۴۰۲۱	بومی
۱۷۳۴۹	جمع
۰	گاومیش
۱۳۸	شتر

میزان تولید محصولات عمده دامی شهرستان جهرم در سال ۹۶

عنوان	واحد	میزان
گوشت قرمز	تن	۲۲۲۹
گوشت مرغ	تن	۱۳۰۹۵
شیر خام	تن	۲۴۵۱۷
تخم مرغ	تن	۹۲۳۵
عسل	تن	۴۴۶
کل	تن	۴۹۵۲۲

ماخذ: معاونت بهبود تولیدات دامی سازمان جهاد کشاورزی فارس

- آبیان

وضعیت تولید در آبیهای داخلی شهرستان جهرم در سال ۹۶

عنوان	واحد	تولید (تن)
مزارع سردابی	تن	81.9
مزارع گرمابی	تن	353
مزارع منابع آبی	تن	42.4
مزارع پرورش خاویاری	تن	0
جمع	تن	۴۷۷,۳

ماخذ: مدیریت امور آبیان سازمان جهاد کشاورزی فارس

- صنایع کشاورزی

جواز های تاسیس صادره صنایع کشاورزی شهرستان جهرم در سال ۹۶

عنوان	واحد	مقدار
تعداد	عدد	۱۵
ظرفیت	تن	۱۹۰۲۰
سرمایه	میلیون ریال	۶۰۷۰۰۰
اشتغال	نفر	۱۶۴

واحدهای به تولید رسیده صنایع کشاورزی شهرستان جهرم در سال ۹۶

عنوان	واحد	مقدار
تعداد	عدد	۲
ظرفیت	تن	۱۰۰۰
سرمایه	میلیون ریال	۳۴۵۰۰
اشتغال	نفر	۱۶

ماخذ: مدیریت صنایع کشاورزی سازمان جهاد کشاورزی استان فارس

منابع طبیعی و آبخیزداری

مساحت مراتع و جنگل شهرستان جهرم در سال ۹۶

شاخص	میزان (هکتار)	درصد شهرستان به استان
مساحت	۲۶۲۷۸۷,۱	۳,۶
مساحت جنگل	۲۱۷۹۸۴,۵	۷,۵

ماخذ: اداره کل منابع طبیعی و آبخیزداری استان فارس

سازمان تعاون روستایی:

تعداد	شرکت ها و اتحادیه ها
۱۲	شرکت های تعاونی روستایی
۱	شرکت های تعاونی روستایی زنان
۱	اتحادیه های تعاونی روستایی شهرستان
۷	شرکت های تعاونی کشاورزی

— شرکت خدمات حمایتی

لیست توزیع کودهای شیمیایی شهرستان جهرم در سال ۹۶

نام کود	واحد	میزان
ازته	تن	۱۱۸۵
فسفات	تن	۷۹۷
پتاسه	تن	۴۲۵

ماخذ: شرکت خدمات حمایتی استان فارس

فهرست مطالب

عنوان	صفحه
نگاهی کوتاه به شهرستان خرامه	
۱- وضعیت جمعیت	
۲- هواشناسی و اقلیم	
آمار و عملکرد شهرستان خرامه	
۱- بخش زراعت	
۲- بخش باغبانی	
۳- گلخانه	
۴- مکانیزاسیون	
۵- آب و خاک	
۶- امور دام	
۷- آبیان	
۸- صنایع کشاورزی	
۹- منابع طبیعی و آبخیزداری	
۱۰- سازمان تعاون روستایی	
۱۱- شرکت خدمات حمایتی	

بخش کشاورزی به دلیل بر خورداری از نقش حیاتی در تولید ملی و تأمین غذای کشور و نیز ارتباط مؤثر و بلا فصل آن با محیط زیست و منابع طبیعی، تأثیر چشم‌گیری در حفظ و ارتقاء سلامت جامعه دارد. امروزه نگاهی متفاوت به بخش کشاورزی و بکارگیری علوم و روشهای نوین در این بخش با هدف توسعه پایدار و تأمین امنیت غذایی کشور کاملاً ضروری است. برای این اساس می‌بایست نگاه سنتی کشاورزی به سمت تولید بهینه و افزایش بهره‌وری بر اساس نیازهای در حال تغییر جامعه و منابع موجود سوق داده شود. در همین راستا مسئولین و دست‌اندرکاران به تولید بهینه بر پایه مزیت نسبی و حداکثر بهره‌وری از منابع باور دارند. استان فارس با ۱۲/۲ میلیون هکتار مساحت که حدود ۷/۵ درصد از مساحت کشور را در برمی‌گیرد و با در اختیار داشتن بیش از یک میلیون هکتار اراضی کشاورزی نقش اساسی در تأمین و تولید مواد غذایی در داخل کشور را دارا می‌باشد. در سال‌های گذشته به دلیل توسعه نامتوازن و بهره‌برداری بیش از اندازه از منابع حیاتی استان شامل آب و خاک، این منابع به لحاظ کمیت و کیفیت دچار مشکل شده. بطوریکه سطح آب‌های زیرزمینی بسیاری از دشت‌های حاصلخیز استان به دلیل برداشت‌های بی‌رویه آب کاهش چشمگیری یافته و ادامه روند حاضر آینده بسیار نگران‌کننده‌ای را پیش روی استان، بخصوص بخش کشاورزی قرار داده است و لذا در جهت حفظ منابع پایه، تثبیت اشتغال و کمک به استقلال کشور در بخش کشاورزی علاوه بر تلاش دست‌اندرکاران مستقیم بخش کشاورزی، نیاز به همت همه جانبه کلیه مسئولین کشوری و استانی می‌باشد. نوشتار حاضر مجموعه‌ای از برنامه‌ها و اقدامات گذشته، حال و آینده در بخش کشاورزی استان فارس را ارائه می‌نماید که حاصل تلاش و تدبیر بهره‌برداران، کارشناسان، محققان و سایر بزرگوارانی است که در این امر خطیر هم‌گام و همراهند.

محمد مهدی قاسمی

رئیس سازمان جهاد کشاورزی استان فارس

نگاهی به شهرستان خرامه

شهرستان خرامه به مرکزیت شهر خرامه با وسعت ۱۵۹۳ کیلومتر مربع، ۳٫۱ درصد کل مساحت خاکی استان فارس را به خود اختصاص داده است براساس آخرین تقسیمات کشوری این شهرستان دارای دو بخش (کربال و مرکزی) است و دو نقطه شهری (سلطان شهر) و دارای ۵ دهستان (دهقانان ، سفلی ، کفدهک ، معزآباد و خیرآباد) می باشد، همچنین این شهرستان دارای ۸۵ پارچه آبادی است که ۷۰ پارچه آبادی مسکونی و ۱۵ آبادی خالی از سکنه می باشد.



- وضعیت جمعیت

جمعیت شهرستان ، بر اساس سرشماری سال ۱۳۹۵ برابر با ۵۴۸۶۴ نفر که ۱,۱ درصد از جمعیت استان را شامل می شود و شامل (۲۸۰۲۱ نفر مرد و ۲۶۸۴۳ نفر زن) می باشد. جمعیت شاغل شهرستان بر اساس سرشماری برابر با ۱۴۵۱۷ نفر است که از این تعداد ۵۵۳۰ نفر معادل ۳۸,۱ درصد در بخش کشاورزی فعال هستند .

- هواشناسی و اقلیم

میزان بارندگی شهرستان خرامه در سال ۹۶ برابر با ۶۹,۳ میلی متر می باشد . حداکثر بارندگی ۵۷,۵ در دیماه گزارش شده است متوسط بارندگی ده ساله ۲۲۶ میلی متر گزارش شده است .

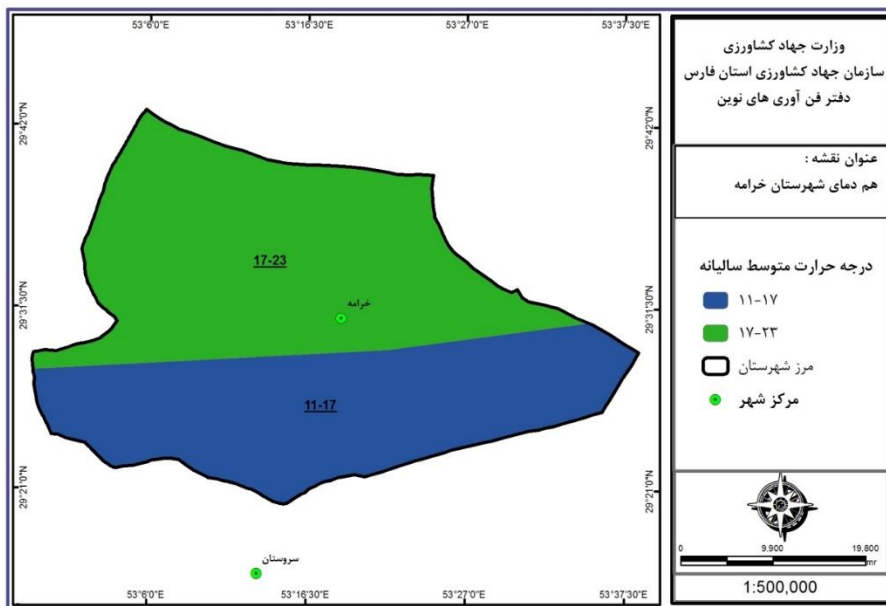

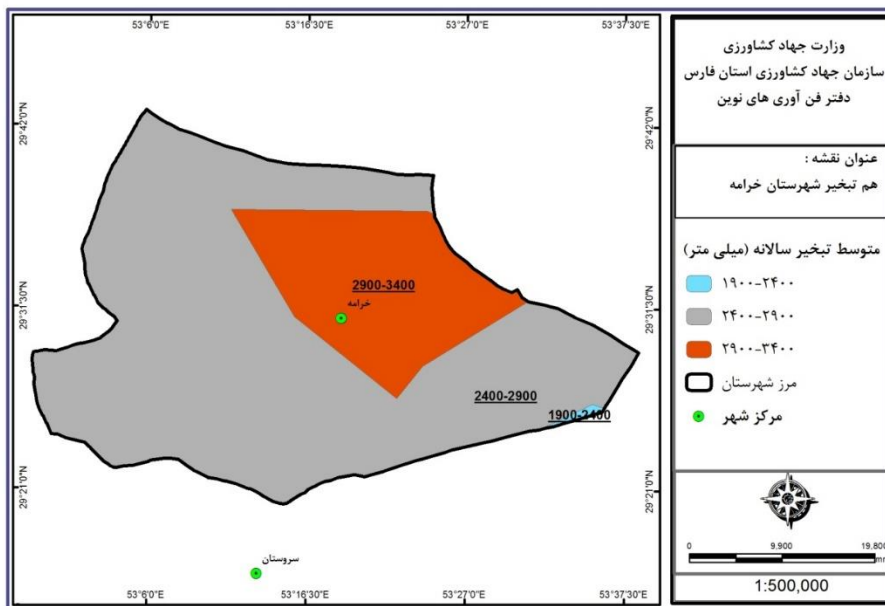
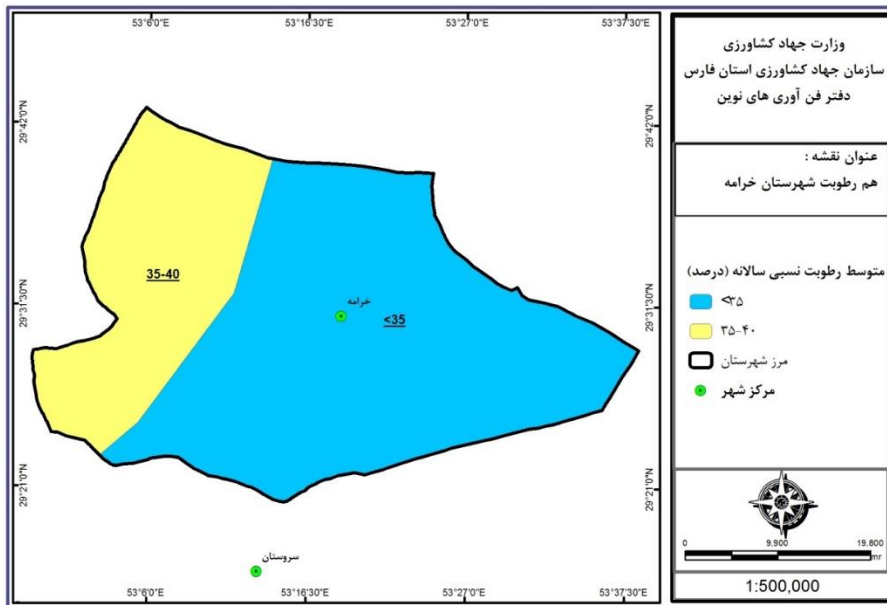

آمار و عملکرد شهرستان خرامه

- بخش زراعت

سطح برداشت، تولید و عملکرد در هکتار محصولات زراعی شهرستان خرامه در سال ۹۶

نام محصول	سطح آبی	سطح دیم	سطح/هکتار	تولید آبی	تولید دیم	تولید/تن	عملکرد آبی	عملکرد دیم/کیلودر هکتار
گندم	۶۹۹۶	۵۹۳	۷۵۸۸	۱۶۱۱۹	۱۲۰۴	۱۷۳۲۴	۲۳۰۴	۲۰۳۳
جو	۲۱۰۱	۲۱۵	۲۳۱۶	۵۲۸۵	۳۳۱	۵۶۱۶	۲۵۱۵	۱۵۴۲
ذرت دانه‌ای	۴۳	۰	۴۳	۳۹۷	۰	۳۹۷	۹۱۳۸	۰
غلات	۹۱۴۰	۸۰۷	۹۹۴۸	۲۱۸۰۱	۱۵۳۶	۲۳۳۳۶	۲۳۸۵	۱۹۰۲
نخود	۰٫۱	۰٫۰	۰٫۱	۰٫۲	۰٫۰	۰٫۲	۲۰۰۰	۰
عدس	۰٫۱	۰٫۰	۰٫۱	۰٫۱	۰٫۰	۰٫۱	۱۰۰۰	۰
حبوبات	۰٫۲	۰٫۰	۰٫۲	۰٫۳	۰٫۰	۰٫۳	۱۵۰۰	۰
کنجد	۸	۰	۸	۱۵	۰	۱۵	۱۸۳۵	۰
گل رنگ	۱۸۹۵	۰	۱۸۹۵	۱۸۴۰	۰	۱۸۴۰	۹۷۱	۰
کلزا	۱۳	۰	۱۳	۱۷	۰	۱۷	۱۲۶۹	۰
محصولات صنعتی	۱۹۱۶	۰	۱۹۱۶	۱۸۷۱	۰	۱۸۷۱	۹۷۷	۰
سیب زمینی	۳	۰	۳	۱۲۳	۰	۱۲۳	۴۹۲۴۰	۰
پیاز	۳	۰	۳	۷۵	۰	۷۵	۲۷۷۴۱	۰
گوجه‌فرنگی	۹۳	۰	۹۳	۴۰۱۸	۰	۴۰۱۸	۴۳۲۵۰	۰
سایر سبزیجات	۴	۰	۴	۶۳	۰	۶۳	۱۶۶۰۵	۰
سبزیجات	۱۰۲	۰	۱۰۲	۴۲۷۹	۰	۴۲۷۹	۴۱۹۹۲	۰
خریزه	۴۹	۰	۴۹	۲۰۸۱	۰	۲۰۸۱	۴۲۹۰۷	۰
هندوانه	۳۹	۰	۳۹	۲۲۶۶	۰	۲۲۶۶	۵۷۹۵۱	۰
خیار	۸	۰	۸	۱۹۷	۰	۱۹۷	۲۵۱۹۲	۰
سایر محصولات جالیزی	۱	۰	۱	۳۱	۰	۳۱	۴۴۱۴۳	۰
محصولات جالیزی	۹۶	۰	۹۶	۴۵۷۴	۰	۴۵۷۴	۴۷۵۹۹	۰
یونجه	۳۰۹۴	۰	۳۰۹۴	۴۱۶۳۳	۰	۴۱۶۳۳	۱۳۴۵۵	۰
ذرت علوفه‌ای	۳۱	۰	۳۱	۱۸۳۶	۰	۱۸۳۶	۵۹۹۹۰	۰
سایر نباتات علوفه‌ای	۱۵۰	۰	۱۵۰	۳۷۷	۰	۳۷۷	۲۵۱۳	۰
نباتات علوفه‌ای	۳۲۷۵	۰	۳۲۷۵	۴۳۸۴۵	۰	۴۳۸۴۵	۱۳۳۸۹	۰
سایر محصولات	۹۲	۰	۹۲	۱۶۵	۰	۱۶۵	۱۷۹۹	۰
کل محصولات	۱۴۶۲۰	۸۰۷	۱۵۴۲۸	۷۶۵۳۵	۱۵۳۶	۷۸۰۷۱	۵۲۳۵	۱۹۰۲

- بخش باغبانی

سطح برداشت، تولید و عملکرد محصولات باغی شهرستان خرامه ۹۶

نام محصول	سطح/هکتار	میزان تولید/تن	عملکرد/کیلودرهکتار
میوه های دانه دار	سیب	۵	۲۴
	گلابی	۹	۰
	به	۱۴	۱۰۲
	سایر میوه های دانه دار	۰	۰
	جمع میوه های دانه دار	۲۸	۱۲۶
	هلو	۲۲	۲۰
	شفتالو	۰	۰
	زردآلوقیسی	۲۳	۰
	جمع میوه های هسته دار	۴۵	۲۰
	۴۴۹		
میوه های دانه ریز	انگور	۱۴	۱۸۶
	توت درختی	۰	۰
	توت فرنگی	۰	۰
	تمشک	۰	۰
	سایر میوه های دانه ریز	۰	۰
	جمع میوه های دانه ریز	۱۴	۱۸۶
خشک میوه های خشک	یسته	۱۰۷۲۱	۹۶۱
	بادام	۱	۰
	سایر میوه های خشک	۱	۰
	جمع میوه های خشک	۱۰۷۲۲	۹۶۱
	۱۰۲۵۳		
میوه های نیمه گرمسیری	خرما	۲	۵
	انار	۴۱۴	۱۰۴۹۳
	انجیر	۱۰۲۱۵	۲۹۵
	زیتون	۲۲	۲۵
	سایر میوه های نیمه گرمسیری	۰	۰
	جمع میوه های نیمه گرمسیری	۱۰۶۵۲	۱۰۸۱۸
	۲۰۳۶۳		
محصولات گلخانه ای	صیفی و سبزی	۲۰۵۳	۴۰۵۰۰
	خیار	۲۰۵۳	۴۰۵۰۰
	جمع سبزی و صیفی	۰۰۵۰	۳۰۰۰۰
	توت فرنگی	۰۰۰۵	۱۰۰۰۰
	گیاهان دارویی	۰۰۰۰	۰۰۰
	سایر	۰۰۰۰	۰۰۰
	جمع سایر محصولات	۰۰۰۵	۳۱۰۰۰
	۵۶۰۳۶۳۰۶۴		
سایر محصولات باغبانی	جمع محصولات گلخانه ای	۲۰۰۸	۴۳۶۰۰
	توت (توتستان) نوغان	۰۰۰۰	۰۰۰
	ازگیل ژابنی	۰۰۰۰	۰۰۰
	زعفران	۱۰۳۰	۰۰۰۴۰
	۳۰۰۸		
	گلستان (گل محمدی)	۰۰۰۰	۰۰۰
	غیر مثمر (درخت و درختچه ها)	۰۰۰۵	۰۰۰
	باغات مخلوط	۰۰۰۰	۰۰۰
	سایر محصولات مثمر	۰۰۰۰	۰۰۰
	گیاهان دارویی	۲۷۰۳۰	۱۸۰۰۰
	۶۷۷۰۹۷		
	قارچ دکمه ای	۱۵۰۰۰	۲۰۹۹۳۰۰
	۱۹۹۰۵۳۳۰۳۳		
	قارچ صدفی	۰	۰
	جمع سایر محصولات باغبانی	۴۴	۳۰۱۱
۶۹۰۴۵۸			
کل محصولات	۳۰۵۰۹	۶۰۵۵۸	
۳۰۹۸۳			

– گلخانه

میزان	واحد	محصول
۲۵۲۷۰	سطح/مترمربع	سبزی و صیفی و سبزیجات برگی
۴۰۵	تولید/تن	
۵۰۰	سطح/مترمربع	گیاهان دارویی
۰,۵	تولید/تن	
۵۰۰۰	سطح/مترمربع	توت فرنگی
۳۰	تولید/تن	
۰	سطح/مترمربع	سایر محصولات
۰	تولید/تن	
۰	سطح/مترمربع	گل و گیاهان زینتی
۰	تولید/شاخه بریده(میلیون) یا گلدان	
۰	سطح/مترمربع	تولید و سازگاری نهال
۰	تولید/هزار اصله	
۰	سطح/مترمربع	تولید نشاء
۰	تولید/میلیون عدد	

مکانیزاسیون:

آمار ادوات موجود شهرستان خرامه در سال ۹۶

تعداد (دستگاه)	عنوان
۶۷۱	تراکتور
۷۴۳	کمباین
۰	دروگر
۲,۹۱	ضریب مکانیزاسیون / اسب بخاردرهکتار

ماخذ: اداره امور فناوری مکانیزه کشاورزی سازمان جهاد کشاورزی استان فارس

– آب و خاک

شاخصهای آب و خاک در سال ۹۶

عملکرد	شاخص
۱۷۵	سطح اجرا شده آبیاری تحت فشار(هکتار)
۱۰۹	تجهیز ونوسازی اراضی (هکتار)
۲	احیاء و مرمت قنوات(رشته)
	عملیات انجام شده جاده بین مزارع(کیلومتر)
۰/۲	کانالهای آبیاری وزهکشی (کیلومتر)

ماخذ: مدیریت آب و خاک و امور فنی مهندسی سازمان جهاد کشاورزی استان فارس

– امور دام و طیور

تعداد دام شهرستان خرامه در سال ۹۶

تعداد	نوع دام	
۹۳۳۸۰	گوسفند و بره	
۳۷۹۱۲	بز و بزغاله	
۳۰۸۶	اصیل	گاو و گوساله
۹۴۸۵	دورگ	
۳۷۹۲	بومی	
۱۶۳۶۳	جمع	
۸۷	گاومیش	
۰	شتر	

میزان تولید محصولات عمده دامی شهرستان خرامه در سال ۹۶

عنوان	واحد	میزان
گوشت قرمز	تن	۴۷۷
گوشت مرغ	تن	۴۳۰۰
شیر خام	تن	۲۲۶۷
تخم مرغ	تن	
عسل	تن	۱۵,۶۰۷
کل	تن	۷۰۶۰

ماخذ: معاونت بهبود تولیدات دامی سازمان جهاد کشاورزی فارس

آبزیان

وضعیت تولید در آبهای داخلی شهرستان خرامه در سال ۹۶

عنوان	واحد	تولید (تن)
مزارع سردابی	تن	0
مزارع گرمابی	تن	3
مزارع منابع آبی	تن	0
مزارع پرورش خاویاری	تن	0
جمع	تن	۳

ماخذ: مدیریت امور آبزیان سازمان جهاد کشاورزی فارس

صنایع کشاورزی

جواز های تاسیس صادره صنایع کشاورزی شهرستان خرامه در سال ۹۶

عنوان	واحد	مقدار
تعداد	عدد	۱
ظرفیت	تن	۲۵۰۰
سرمایه	میلیون ریال	۱۲۰۰۰
اشتغال	نفر	۴

واحدهای به تولید رسیده صنایع کشاورزی شهرستان خرامه در سال ۹۶

عنوان	واحد	مقدار
تعداد	عدد	۳
ظرفیت	تن	۶۰۰۰
سرمایه	میلیون ریال	۳۸۷۵۰
اشتغال	نفر	۱۵

ماخذ: مدیریت صنایع کشاورزی سازمان جهاد کشاورزی استان فارس

منابع طبیعی و آبخیزداری

مساحت مراتع و جنگل شهرستان خرامه در سال ۹۶

شاخص	میزان (هکتار)	درصد شهرستان به استان
مساحت مراتع	۱۵۳۰۶۷	۲,۱
مساحت جنگل	۳۰۲۴۸,۸	۱,۳

ماخذ: اداره کل منابع طبیعی و آبخیزداری استان فارس

– سازمان تعاون روستایی

تعداد	شرکت ها و اتحادیه ها
۳	شرکت های تعاونی روستایی
۰	شرکت های تعاونی روستایی زنان
۱	اتحادیه های تعاونی روستایی شهرستان
۳	شرکت های تعاونی کشاورزی

ماخذ: سازمان تعاون روستایی استان فارس

– شرکت خدمات حمایتی

لیست توزیع کودهای شیمیایی شهرستان خرامه در سال ۹۶

نام کود	واحد	میزان
ازته	تن	۱۵۹
فسفات	تن	۱۵
پتاسه	تن	۳۵

ماخذ: شرکت خدمات حمایتی استان فارس

فهرست مطالب

عنوان

نگاهی کوتاه به شهرستان خرمیید
۱- زبان و نژاد مردم خرمیید
۲- موقعیت پستی ها و بلندی ها
۲-۱- گردنه ها
۳- رودخانه ها و دریاچه ها
۴- چشمه سارها
۵- وضعیت جمعیتی شهرستان خرمیید
۶- هواشناسی و اقلیم
۶-۱- میزان بارندگی
۶-۲- دما
آمار و عملکرد شهرستان خرمیید
۱- بخش زراعت
۲- بخش باغبانی
۳- گلخانه
۴- مکانیزاسیون
۵- آب و خاک
۶- امور دام
۷- آبیان
۸- صنایع کشاورزی
۹- منابع طبیعی و آبخیزداری
۱۰- سازمان تعاون روستایی
۱۱- شرکت خدمات حمایتی

بخش کشاورزی به دلیل بر خورداری از نقش حیاتی در تولید ملی و تأمین غذای کشور و نیز ارتباط مؤثر و بلا فصل آن با محیط زیست و منابع طبیعی، تأثیر چشم‌گیری در حفظ و ارتقاء سلامت جامعه دارد. امروزه نگاهی متفاوت به بخش کشاورزی و بکارگیری علوم و روشهای نوین در این بخش با هدف توسعه پایدار و تأمین امنیت غذایی کشور کاملاً ضروری است. بر این اساس می‌بایست نگاه سنتی کشاورزی به سمت تولید بهینه و افزایش بهره‌وری بر اساس نیازهای در حال تغییر جامعه و منابع موجود سوق داده شود. در همین راستا مسئولین و دست‌اندرکاران به تولید بهینه بر پایه مزیت نسبی و حداکثر بهره‌وری از منابع باور دارند. استان فارس با ۱۲/۲ میلیون هکتار مساحت که حدود ۷/۵ درصد از مساحت کشور را در برمی‌گیرد و با در اختیار داشتن بیش از یک میلیون هکتار اراضی کشاورزی نقش اساسی در تأمین و تولید مواد غذایی در داخل کشور را دارا می‌باشد. در سال‌های گذشته به دلیل توسعه نامتوازن و بهره‌برداری بیش از اندازه از منابع حیاتی استان شامل آب و خاک، این منابع به لحاظ کمی دچار مشکل شده، بطوریکه سطح آب‌های زیرزمینی بسیاری از دشت‌های حاصلخیز استان به دلیل برداشت‌های بی‌رویه آب کاهش چشمگیری یافته و ادامه روند حاضر آینده بسیار نگران‌کننده‌ای را پیش روی استان، بخصوص بخش کشاورزی قرار داده است و لذا در جهت حفظ منابع پایه، تثبیت اشتغال و کمک به استقلال کشور در بخش کشاورزی علاوه بر تلاش دست‌اندرکاران مستقیم بخش کشاورزی، نیاز به تلاش همه جانبه کلیه مسئولین کشوری و استانی می‌باشد. نوشتار حاضر مجموعه‌ای از برنامه‌ها و اقدامات گذشته، حال و آینده در بخش کشاورزی استان فارس را ارائه می‌نماید که حاصل تلاش و تدبیر بهره‌برداران، کارشناسان، محققان و سایر بزرگوارانی است که در این امر خطیر هم‌گام و همراهند.

محمدی قاسمی

رئیس سازمان جهاد کشاورزی استان فارس

نگاهی به شهرستان خرمبید

شهرستان خرم بید به مرکزیت شهر صفا شهر در شمال استان فارس ، با وسعت ۲۷۰۲ کیلومتر مربع ۲٫۲ درصد کل مساحت خاکی استان فارس را به خود اختصاص داده است . این شهرستان در محدوده جغرافیایی حداقل ۵۲ درجه ۴۹ دقیقه و حداکثر ۵۳ درجه ۲۶ دقیقه طول شرقی و حداقل ۳۰ درجه ۱۲ دقیقه و حداکثر ۳۰ درجه ۵۳ دقیقه عرض شمالی قرار گرفته است و از شمال به استان یزد و شهرستان آباد ، از جنوب به شهرستان پاسارگاد، از شرق به شهرستان بوانات و از غرب به شهرستان اقلید محدود می شود . براساس آخرین تقسیمات کشوری (۱۳۹۱) این شهرستان دارای ۲ بخش (مرکزی و مشهد مرغاب) ، ۲ نقطه شهری (قادر آباد و صفاشهر) و ۳ دهستان (شهید آباد، خرمی و قشلاق) می باشد . همچنین این شهرستان دارای ۲۸۳ پارچه آبادی است که ۳۸ پارچه آبادی مسکونی و ۲۴۵ آبادی خالی از سکنه می باشد . فاصله مرکز شهرستان تا مرکز استان ۱۹۶ کیلومتر است .

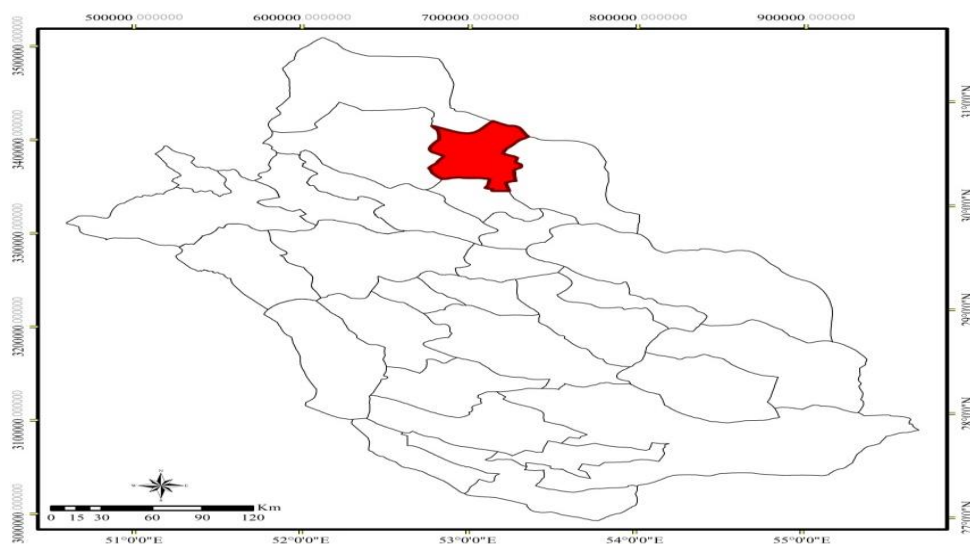

موقعیت شهرستان خرمبید در استان فارس

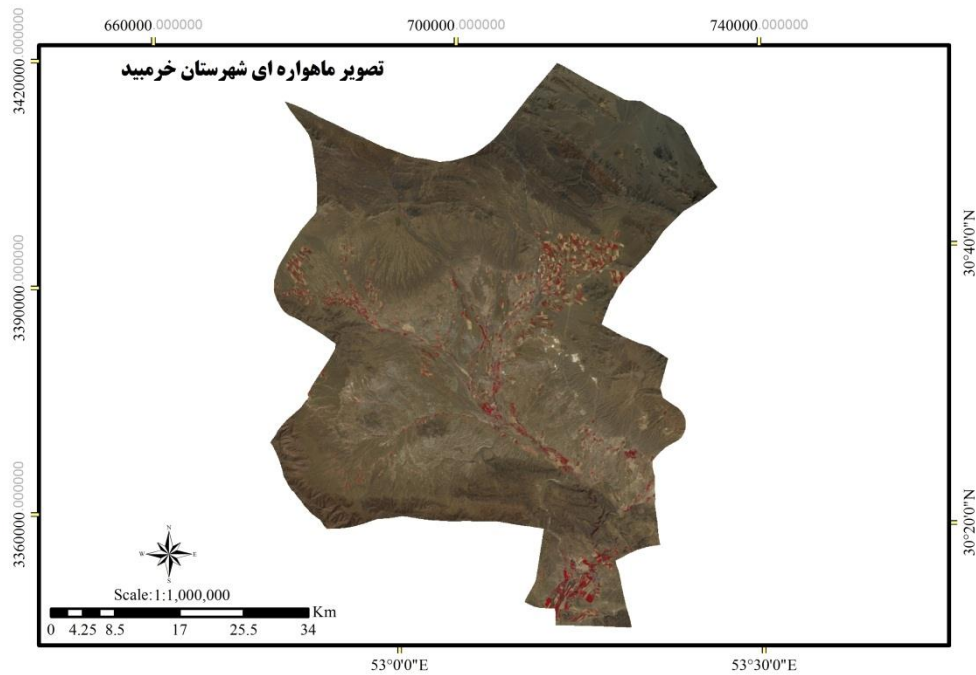

تصویر ماهواره ای شهرستان خرمید

- زبان و نژاد مردم خرمید

زبان رایج مردم شهرستان به ترتیب فارسی، ترکی و بعضاً عربی، گویش و لهجه ها بر اساس مسیر مهاجرتی و طوایف و عشیره ها متفاوت است. لیکن گویش خاص قابل ذکری در شهرستان وجود ندارد. زبان ترکی اهالی عمدتاً از نوع ترکی قشقائی با لهجه ای مخصوص به خود است.

- موقعیت پستی ها و بلندی ها

ارتفاعات این شهرستان عبارتند از: کوههای عزمت با ارتفاع ۲۷۲۲ متر، سلسله کوههای ساریخان با ارتفاع ۳۲۸۵ متر، رشته کوههای عمری و موسی خانی با ارتفاع ۳۳۹۶ متر، رشته کوههای چنارو با ارتفاع ۲۶۷۸ متر، کوه دیدگان با ارتفاع ۲۲۸۱ متر، کوه مشکان با ارتفاع ۲۶۷۸ متر، کوه سفید با ارتفاع ۲۶۳۵ متر، کوه بیدستان با ارتفاع ۲۹۰۰ متر، کوه گندبوئی با ارتفاع ۲۶۸۵ متر، کوه یال خرسی با ارتفاع ۳۳۰۰ متر، کوه فریادون با ارتفاع ۲۹۰۰ متر و کوه سبزپوش با ارتفاع ۲۷۴۵ متر.

- گردنه ها

گردنه های کولی کش - شهیدآباد - دیدگان - چشمه بناب - نمک و گردنه سرگسل سراسری زاگرس که در جهت جنوب شرقی و شمال غربی از شرق صفاشهر می گذرد. منشا بسیاری از دگرگونیهای سنگ های این منطقه شده است که از جمله آنها کوههای ساریخان می باشد که از لحاظ دگرگونی سنگ آهک، سنگ مرمر بوجود آمده که از لحاظ اقتصادی حائز اهمیت فراوان می باشد، به خاطر عوامل زمین ساختی مختلف خرم بید یکی از مرتفع ترین مناطق جنوب شرق (زاگرس) به شمار می رود، به گونه ای که ارتفاع شهرستان خرم بید از سطح دریا ۲۳۰۰ متر می باشد که مرتفع ترین شهرستان استان فارس می باشد و بعد از شهرستانهای فریدون شهر با ارتفاع ۲۵۳۰ متر و فریدون بار با ارتفاع ۲۳۹۰ متر سومین شهر مرتفع کشور می باشد.

- رودخانه ها و دریاچه ها

رودخانه قشلاق و شهیدآباد از حوزه آبریز کوه گندبوئی و مراتع میش بندان در غرب روستاهای انارک، سیداحمدی، دلونظر، قلعه میرزا و شمال قشلاق سرچشمه گرفته، در ادامه به رودخانه سیوند و رود کر می پیوندد. رودخانه مشهد مرغاب، رودخانه عیاقلو(غیاقلو)، رودخانه لایلور، رودخانه خرمی(شرف آباد)، رودخانه گرداب.

چشمه سارها

مجموعه چشمه های کوه قصر یعقوب شامل چهار چشمه بزرگ بنام بند، مراد، جمجمه و سرچشمه که همه از دل کوه کوچک قصر یعقوب سرچشمه می گیرد. چشمه بناب، این چشمه در دو کیلومتری شمال مشهد مرغاب در محور اصلی شمال به جنوب واقع گردیده و در حال حاضر در تملک شرکت چشمه بناب می باشد.

- وضعیت جمعیتی شهرستان خرمید

جمعیت شهرستان، بر اساس سرشماری سال ۱۳۹۵ برابر با ۵۰۵۲۲ نفر که ۱۵ درصد از جمعیت استان را شامل می‌شود. جمعیت مرد ۲۵۶۵۹ و جمعیت زن ۲۴۸۶۳ نفر و جمعیت شاغل شهرستان بر اساس سرشماری برابر با ۱۴۴۰۶ نفر است که از این تعداد ۴۱۳۴ نفر معادل ۲۸٫۷ درصد در بخش کشاورزی فعال هستند.

- هواشناسی و اقلیم

میزان بارندگی شهرستان صفاشهر در سال ۹۶ برابر با ۱۱۵٫۹ میلی‌متر می‌باشد. حداکثر بارندگی ۷۰٫۶ در دیمه گزارش شده است متوسط بارندگی ده ساله ۱۸۸ میلی‌متر گزارش شده است.

دما:

میانگین حداقل دمای شهرستان ۶٫۲- درجه سانتی‌گراد در بهمن ماه و میانگین حداکثر دما ۳۲٫۵ درجه در تیرماه می‌باشد. همچنین حداکثر رطوبت ۷۷ درصد در دیمه و حداقل آن ۹ درصد در خرداد ماه می‌باشد

آب و هوای شهرستان به دو قسمت شمالی و جنوبی تقسیم می‌شود. بر اساس نوع منطقه جغرافیایی آب و هوای آن تغییر می‌کند، سردترین آن مناطق شمالی شهرستان، بخصوص کوههای کولی کش است که بلندترین نقطه استان فارس می‌باشد و هر چه از شمال به سمت جنوب یعنی بخش مشهدمرغاب حرکت می‌نمائیم، هوا گرمتر می‌شود. شهرستان خرم‌بید، از نظر اقلیمی، بر اساس سراقلم نمای کوپن، در گروه اقلیمی معتدل قرار می‌گیرد.

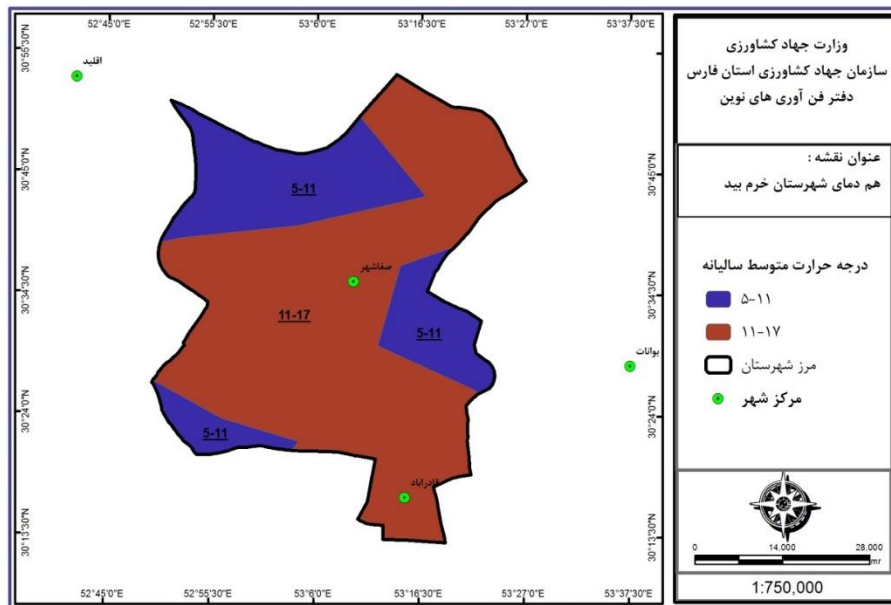
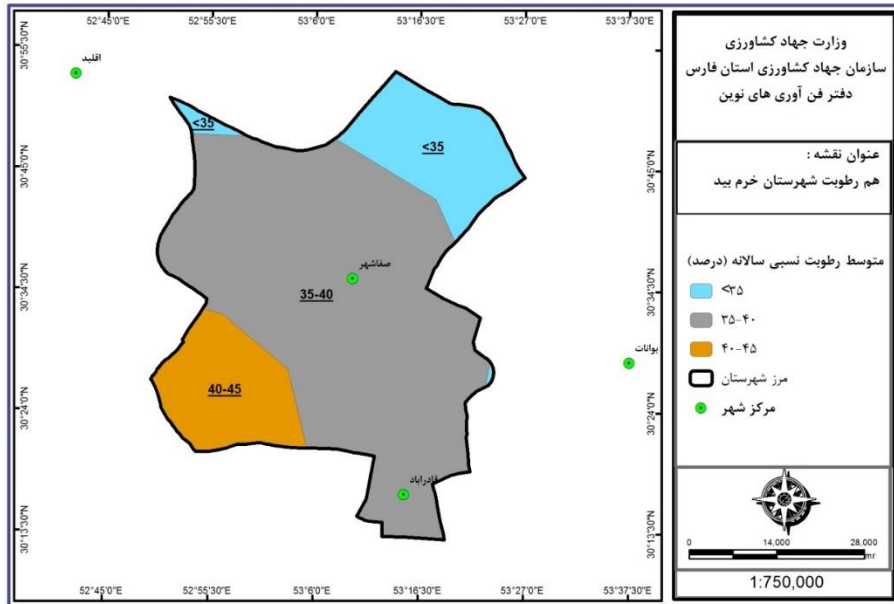

آمار و عملکرد شهرستان خرمید

بخش زراعت

سطح برداشت، تولید و عملکرد در هکتار محصولات زراعی خرمید در سال ۹۶

نام محصول	سطح آبی	سطح دیم	سطح/هکتار	تولید آبی	تولید دیم	تولید/تن	عملکرد آبی	عملکرد دیم/کیلومتر هکتار
گندم	۳۴۰۰	۰	۳۴۰۰	۱۷۰۴۳	۰	۱۷۰۴۳	۵۰۱۳	۰
جو	۱۹۸۰	۶	۱۹۸۶	۸۴۶۸	۲	۸۴۷۱	۴۲۷۷	۳۹۰
ذرت دانه‌ای	۳	۰	۳	۲۸	۰	۲۸	۸۷۵۰	۰
غلات	۵۴۸۳	۶	۵۴۸۹	۲۵۵۳۹	۲	۲۵۵۴۱	۴۷۴۴	۳۹۰
نخود	۷۰	۰	۷۰	۱۲۶	۰	۱۲۶	۱۸۰۲	۰
لوبیا	۶۳۴	۰	۶۳۴	۱۴۹۸	۰	۱۴۹۸	۲۳۶۲	۰
عدس	۱۸۲	۰	۱۸۲	۲۸۳	۰	۲۸۳	۱۵۵۵	۰
سایر حبوبات	۱۴	۰	۱۴	۲۴۴	۰	۲۴۴	۱۷۵۴۷	۰
حبوبات	۹۰۰	۰	۹۰۰	۲۱۵۱	۰	۲۱۵۱	۲۳۹۰	۰
چغندر قند	۴۵۷	۰	۴۵۷	۲۷۷۱۷	۰	۲۷۷۱۷	۶۰۷۱۵	۰
آفتابگردان روغنی	۲	۰	۲	۳	۰	۳	۱۷۲۲	۰
کلزا	۱۴	۰	۱۴	۲۹	۰	۲۹	۲۰۰۷	۰
آفتابگردان آجیلی	۰	۰	۰	۱	۰	۱	۶۵۰۰	۰
محصولات صنعتی	۴۷۳	۰	۴۷۳	۲۷۷۵۰	۰	۲۷۷۵۰	۵۸۶۹۲	۰
سیب زمینی	۱۰۲۲	۰	۱۰۲۲	۲۶۵۳۵	۰	۲۶۵۳۵	۲۵۹۷۱	۰
پیاز	۱	۰	۱	۵۲	۰	۵۲	۸۵۸۳۳	۰
گوجه‌فرنگی	۲۵۹	۰	۲۵۹	۱۳۸۷۹	۰	۱۳۸۷۹	۵۳۵۶۶	۰
سایر سبزیجات	۶۴	۰	۶۴	۶۵۲	۰	۶۵۲	۱۰۲۱۵	۰
سبزیجات	۱۳۴۵	۰	۱۳۴۵	۴۱۱۱۷	۰	۴۱۱۱۷	۳۰۵۶۶	۰
خربز	۲	۰	۲	۹۲	۰	۹۲	۵۴۰۰۰	۰
هندوانه	۴۲	۰	۴۲	۳۰۹۲	۰	۳۰۹۲	۷۲۹۳۲	۰
خیار	۳۰۰	۰	۳۰۰	۳۲۰۷	۰	۳۲۰۷	۱۰۷۰۸	۰
محصولات جالیزی	۳۴۴	۰	۳۴۴	۶۳۹۱	۰	۶۳۹۱	۱۸۶۰۱	۰
یونجه	۱۷۳۸	۰	۱۷۳۸	۱۸۵۲۷	۰	۱۸۵۲۷	۱۰۶۶۲	۰
ذرت علوفه‌ای	۴۴۴	۰	۴۴۴	۲۲۹۴۳	۰	۲۲۹۴۳	۵۱۶۶۱	۰
سایر نباتات علوفه‌ای	۰	۰	۰	۱	۰	۱	۱۲۵۰	۰
نباتات علوفه‌ای	۲۱۸۲	۰	۲۱۸۲	۴۱۴۷۰	۰	۴۱۴۷۰	۱۹۰۰۵	۰
سایر محصولات	۸	۰	۸	۳۷	۰	۳۷	۴۳۶۹	۰
کل محصولات	۱۰۶۳۵	۶	۱۰۶۴۱	۱۴۴۴۵۴	۲	۱۴۴۴۵۷	۱۳۵۸۲	۳۹۰

بخش باغبانی

سطح برداشت، تولید و عملکرد محصولات باغی شهرستان خرمید در سال ۹۶

عملکرد/کیلودر هکتار	میزان تولید/تن	سطح/هکتار	نام محصول		
۱۸,۹۶۵	۱۱,۶۰۷	۶۴۸	سیب	میوه های دانه دار	
۲,۸۱۵	۴	۱	گیلابی		
۱۰,۴۸۵	۱,۱۴۰	۱۲۵	به		
۳,۰۹۶	۸	۳	سایر میوه های دانه دار		
۱۷,۶۰۶	۱۲,۷۵۹	۷۷۷	جمع میوه های دانه دار		
۶,۷۲۶	۴۲۴	۶۵	آلبالو	میوه های هسته دار	
۲,۸۴۱	۶	۲	گیلاس		
	۰	۰	گوجه		
۹,۷۷۰	۱,۹۰۶	۲۱۲	آلو		
۱۱,۲۸۷	۷۲۷	۶۷	هلو		
۵۹۲	۱	۲	شفتالو		
۵,۶۵۳	۱۳۳	۲۵	زردآلوقیسی		
۷	۰	۲	شلیل		
۷,۸۵۶	۴۰	۷	آلوقطره طلا		
۵,۹۱۰	۲۹	۵	سایر میوه های هسته دار		
۹,۰۳۵	۳,۲۶۵	۳۸۸	جمع میوه های هسته دار		
۱۴,۸۰۸	۹,۹۲۰	۷۰۶	انگور		های میوه
۱۴,۸۰۸	۹,۹۲۰	۷۰۶	جمع میوه های دانه ریز		
۶۷۶	۵	۱۸	پسته	میوه های خشک	
۱,۸۵۹	۱,۱۴۰	۶۵۰	بادام		
۱,۸۷۶	۶۴۸	۳۶۲	گردو		
۲۰۰	۰	۱	سنجد		
۲,۵۰۰	۳	۱	سایر میوه های خشک		
۱,۸۵۷	۱,۷۹۶	۱,۰۳۱	جمع میوه های خشک		
۵,۷۱۳	۷۷	۱۳	سایر میوه های سردسیری		
۵,۷۱۳	۷۷	۱۳	جمع میوه های سردسیری		
۵,۰۰۰	۵	۱	انار		
۵,۰۰۰	۵	۱	جمع میوه های نیمه گرمسیری		
۱۵۷,۶۰۰,۰۰	۷۸۸,۰۰	۵,۰۰	خیار	محصولات گلخانه ای	
۳۳۰,۰۰۰,۰۰	۳۳۰,۰۰	۱,۰۰	گوجه فرنگی		
۱۱۲,۰۰۰,۰۰	۱۱۲,۰۰	۱,۰۰	انواع فلفل		
۱۷۵,۷۱۴,۲۹	۱,۲۳۰,۰۰	۷,۰۰	جمع سبزی و صیفی		
۱۷۵,۷۱۴,۲۹	۱,۲۳۰,۰۰	۷,۰۰	جمع محصولات گلخانه ای		
۰,۰۰	۰,۰۰۰۰	۰,۲۰	زعفران		
۰,۰۰	۰,۰۰	۱,۷۰	گلستان (گل محمدی)		
۰,۰۰	۰,۰۰	۱۵,۱۰	غیرمثمر (درخت و درختچه ها)		
۱۸,۲۰۵,۸۸	۳۰,۹۵	۱,۹۰	باغات مخلوط		
۶,۸۴۶,۱۵	۸,۹۰	۱,۳۰	سایر محصولات مثمر		
۹۴۴,۴۴	۱۷,۰۰	۱۸,۰۰	گیاهان دارویی		
۲,۵۴۹	۵۷	۳۸	جمع سایر محصولات باغبانی		
۱۰,۵۶۷	۲۹,۱۰۸	۲,۹۶۲	کل محصولات		

میزان	واحد	محصول
۵۵۰۰۰	سطح/مترمربع	سبزی و صیفی و سبزیجات برگی
۱۴۶۰	تولید/تن	
۰	سطح/مترمربع	گیاهان دارویی
۰	تولید/تن	
۰	سطح/مترمربع	توت فرنگی
۰	تولید/تن	
۰	سطح/مترمربع	سایر محصولات
۰	تولید/تن	
۰	سطح/مترمربع	گل و گیاهان زینتی
۰	تولید/شاخه بریده(میلیون) یا گلدان	
۰	سطح/مترمربع	تولید و سازگاری نهال
۰	تولید/هزار اصله	
۰	سطح/مترمربع	تولید نشاء
۰	تولید/میلیون عدد	

ماخذ: مدیریت امور باغبانی سازمان جهاد کشاورزی فارس

آمار ادوات موجود شهرستان خرمبید در سال ۹۶

تعداد (دستگاه)	عنوان
۳۶۶	تراکتور
۴	کمباین
۴۰	دروگر
۱،۸۲	ضریب مکانیزاسیون / اسب بخار در هکتار

ماخذ: اداره امور فناوری مکانیزه کشاورزی سازمان جهاد کشاورزی استان فارس

– آب و خاک

شاخصهای آب و خاک در سال ۹۶

شاخص	عملکرد
سطح اجرا شده آبیاری تحت فشار (هکتار)	۷۴۶
تجهیز و نوسازی اراضی (هکتار)	۶۳
احیاء و مرمت قنوات (رشته)	۱۴
عملیات انجام شده جاده بین مزارع (کیلومتر)	
کانالهای آبیاری و زهکشی (کیلومتر)	۷/۲

ماخذ: مدیریت آب و خاک و امور فنی مهندسی سازمان جهاد کشاورزی استان فارس

– امور دام و طیور

تعداد دام شهرستان خرمید در سال ۹۶

تعداد	نوع دام
۷۰۵۷۹	گوسفند و بره
۲۸۳۹۶	بزو بزغاله
۶۰۰	اصیل
۱۸۳۸	دورگ
۷۳۲	بومی
۳۱۷۰	جمع
۰	گاومیش
۰	شتر

میزان تولید محصولات عمده دامی شهرستان خرمید سال ۹۶

عنوان	واحد	میزان	درصد به استان
گوشت قرمز	تن	۲۰۰۹	۳,۱
گوشت مرغ	تن	۲۰۰۶	۱,۶
شیر خام	تن	۱۴۰۰۵	۲,۳
تخم مرغ	تن	۸۹۰	۱,۷
عسل	تن	۵۷,۹۶۶	۰,۹
کل	تن	۱۸۹۶۸	۲,۲

– آبیان

وضعیت تولید در آبهای داخلی شهرستان خرمبید سال ۹۶

تولید(تن)	واحد	عنوان
734.14	تن	مزارع سردابی
4.5	تن	مزارع گرمایی
0	تن	مزارع منابع آبی
0	تن	مزارع پرورش خاویاری
۷۳۸,۶۴	تن	جمع

ماخذ: مدیریت امور آبیان سازمان جهاد کشاورزی فارس

– صنایع کشاورزی

جواز های تاسیس صادره صنایع کشاورزی شهرستان خرمبید در سال ۹۶

مقدار	واحد	عنوان
۰	عدد	تعداد
۰	تن	ظرفیت
۰	میلیون ریال	سرمایه
۰	نفر	اشتغال

واحدهای به تولید رسیده صنایع کشاورزی شهرستان خرمبید در سال ۹۶

مقدار	واحد	عنوان
۰	عدد	تعداد
۰	تن	ظرفیت
۰	میلیون ریال	سرمایه
۰	نفر	اشتغال

– منابع طبیعی و آبخیزداری

مساحت مراتع و جنگل شهرستان خرمبید در سال ۹۶

شاخص	واحد	میزان	درصد شهرستان به استان
مراتع	هکتار	۲۳۵۲۷۹	۳,۲
جنگل	هکتار	۱۵۲۹۷,۳	۰,۵

ماخذ: اداره کل منابع طبیعی و آبخیزداری استان فارس

– سازمان تعاون روستایی

تعداد	شرکت ها و اتحادیه ها
۴	شرکت های تعاونی روستایی
۲	شرکت های تعاونی روستایی زنان
۱	اتحادیه های تعاونی روستایی شهرستان
۳	شرکت های تعاونی کشاورزی

– شرکت خدمات حمایتی

لیست توزیع کودهای شیمیایی شهرستان خرمیددر سال ۹۶

میزان	واحد	نام کود
۱۴۰۱	تن	ازته
۲۱۰	تن	فسفات
۳۵	تن	پتاسه

ماخذ: شرکت خدمات حمایتی استان فارس

فهرست مطالب

عنوان

- نگاهی کوتاه به شهرستان خنج
- ۱- منابع آب شهرستان
- ۲- وضعیت جمعیتی شهرستان خنج
- ۳- هواشناسی و اقلیم
- آمار و عملکرد شهرستان خنج
- ۱- بخش زراعت
- ۲- بخش باغبانی
- ۳- گلخانه
- ۴- مکانیزاسیون
- ۵- آب و خاک
- ۶- امور دام
- ۷- آبیان
- ۸- صنایع کشاورزی
- ۹- منابع طبیعی و آبخیزداری
- ۱۰- سازمان تعاون روستایی
- ۱۱- شرکت خدمات حمایتی

بخش کشاورزی به دلیل بر خورداری از نقش حیاتی در تولید ملی و تأمین غذای کشور و نیز ارتباط مؤثر و بلافصل آن با محیط زیست و منابع طبیعی، تأثیر چشم‌گیری در حفظ و ارتقاء سلامت جامعه دارد. امروزه نگاهی متفاوت به بخش کشاورزی و بکارگیری علوم و روشهای نوین در این بخش با هدف توسعه پایدار و تأمین امنیت غذایی کشور کاملاً ضروری است. بر این اساس می‌بایست نگاه سنتی کشاورزی به سمت تولید بهینه و افزایش بهره‌وری بر اساس نیازهای در حال تغییر جامعه و منابع موجود سوق داده شود. در همین راستا مسئولین و دست‌اندرکاران به تولید بهینه بر پایه مزیت نسبی و حداکثر بهره‌وری از منابع باور دارند. استان فارس با ۱۲/۲ میلیون هکتار مساحت که حدود ۷/۵ درصد از مساحت کشور را در برمی‌گیرد و با در اختیار داشتن بیش از یک میلیون هکتار اراضی کشاورزی نقش اساسی در تأمین و تولید مواد غذایی در داخل کشور را دارا می‌باشد. در سال‌های گذشته به دلیل توسعه نامتوازن و بهره‌برداری بیش از اندازه از منابع حیاتی استان شامل آب و خاک، این منابع به لحاظ کمی‌توکیفیت دچار مشکل شده. بطوریکه سطح آب‌های زیرزمینی بسیاری از دشتهای حاصلخیز استان به دلیل برداشت‌های بی‌رویه آب کاهش چشمگیری یافته و ادامه روند حاضر آینده بسیار نگران‌کننده‌ای را پیش روی استان، بخصوص بخش کشاورزی قرار داده است و لذا در جهت حفظ منابع پایه، تثبیت اشتغال و کمک به استقلال کشور در بخش کشاورزی علاوه بر تلاش دست‌اندرکاران مستقیم بخش کشاورزی، نیاز به همت همه‌جانبه کلیه مسئولین کشوری و استانی می‌باشد. نوشتار حاضر مجموعه‌ای از برنامه‌ها و اقدامات گذشته، حال و آینده در بخش کشاورزی استان فارس را ارائه می‌نماید که حاصل تلاش و تدبیر بهره‌برداران، کارشناسان، محققان و سایر بزرگوارانی است که در این امر خطیر هم‌گام و همراهند.

محمد مهدی قاسمی

رئیس سازمان جهاد کشاورزی استان فارس

نگاهی به شهرستان خنج

شهرستان خنج به مرکزیت شهر خنج، دارای مساحت ۴۴۱۵ کیلومترمربع، ۳٫۶ درصد کل مساحت استان فارس را به خود اختصاص داده است. این شهرستان در محدوده جغرافیایی ۵۲ درجه و ۲۴دقیقه تا ۵۳ درجه و ۴۸دقیقه طول شرقی و از ۲۷درجه و ۳۹دقیقه تا ۲۸درجه و ۱۷دقیقه عرض شمالی قرار گرفته است و از شمال به شهرستان قیر و کارزین، از جنوب به شهرستان لامرد و گراش، از شرق به شهرستان لارستان و از غرب به شهرستانهای مهر و فراشبند محدود می شود. براساس آخرین تقسیمات کشوری شهرستان (۱۳۹۱) این شهرستان دارای ۲ بخش (محملة و مرکزی) و ۱ نقطه شهری (خنج) و ۴دهستان (سیف آباد، تنگ نارک، باغان و محمله) می باشد. همچنین این شهرستان دارای ۱۵۶ پارچه آبادی است که ۸۲آبادی مسکونی و ۷۴آبادی خالی ازسکنه می باشد. فاصله مرکز شهرستان تا مرکز استان ۵۱۸ کیلومتر است. طبق قانون تقسیمات کشوری شهرستان خنج در سال ۱۳۸۳ ایجاد و به تصویب هیئت محترم دولت رسیده است .

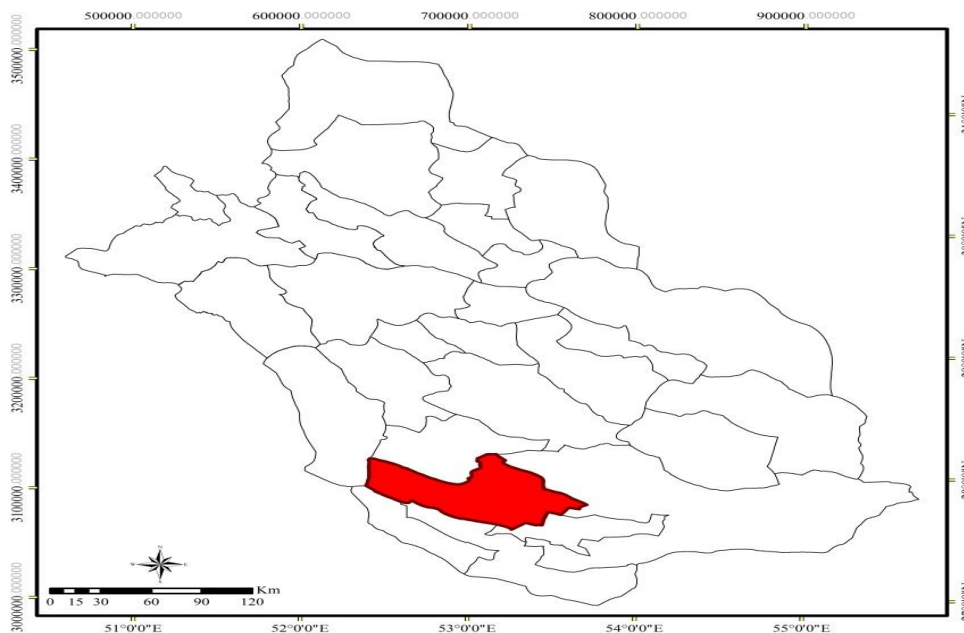

موقعیت شهرستان خنج در استان فارس



تصویر ماهواره ای شهرستان خنج

- منابع آب شهرستان

رسوب‌های موجود در دامنه‌ی ارتفاعات دشت خنج درشت دانه و درنواحی مرکزی دشت، رسوبها، ریزدانه تر است. در دشت خنج، سفره‌ی آب غنی وجود ندارد و در حاشیه‌های دشت که آبرفت آن درشت دانه است، سفره‌ی آب ضعیفی تشکیل یافته است. سفره‌ی آب دشت خنج، از نوع آزاد است. ضخامت آبرفت بین ۱۰ تا ۷۰ متر برآورد شده است. سطح سفره‌ی آب بین ۴۰ متر تا کمتر از ۰/۵ متر در نوسان است. هرچه از حاشیه دشت دور شویم سطح آب بالاتر می‌آید تا جایی در منطقه تبخیری به صفر نزدیک می‌شود. بیرون دشت در نقاطی که تراکم چاه زیاد است، منفی بوده و در نقاطی که تجمع و تراکم چاه، کم باشد، مثبت است، زیرا سفره‌ی آب زیرزمینی در دشت خنج یک سفره آب واحد است. هم‌اکنون برداشت از منابع آب زیرزمینی شهرستان خنج، با استفاده از ۱۷۷۳ حلقه چاه عمیق و نیمه عمیق، ۱۸ رشته قنات و ۲ دهانه چشمه صورت می‌پذیرد.

- وضعیت جمعیتی شهرستان خنج

جمعیت شهرستان، بر اساس سرشماری سال ۱۳۹۵ برابر با ۴۱۳۵۹ نفر که ۰٫۹ درصد از جمعیت استان را شامل می‌شود و شامل (۲۰۶۳۸ نفر مرد و ۲۰۷۲۱ نفر زن) می‌باشد. جمعیت شاغل شهرستان بر اساس سرشماری برابر با ۱۱۱۴۶۶ نفر است که از این تعداد ۲۵۹۸ نفر معادل ۲۳٫۳ درصد در بخش کشاورزی فعال هستند.

- هواشناسی و اقلیم

میزان بارندگی شهرستان خنج در سال ۹۶ برابر با ۱۸۱,۲ میلی متر می باشد. حداکثر بارندگی ۷۵,۸ در دیماه گزارش شده است

دما:

میانگین حداقل دمای شهرستان ۷ درجه سانتی گراد در دیماه و میانگین حداکثر دما ۴۵ درجه در تیرماه می باشد. همچنین حداکثر رطوبت ۸۹ درصد در دیماه و حداقل آن ۴ درصد در خرداد ماه می باشد

شهرستان خنج، از نظر اقلیمی با توجه به اقلیم نمای کوپن در گروه اقلیمی خشک قرار می

گیرد.

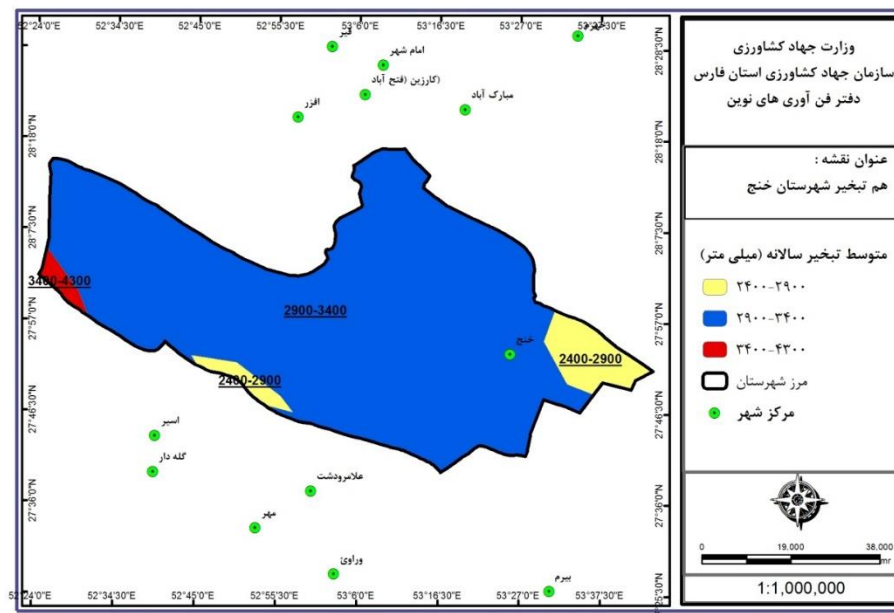

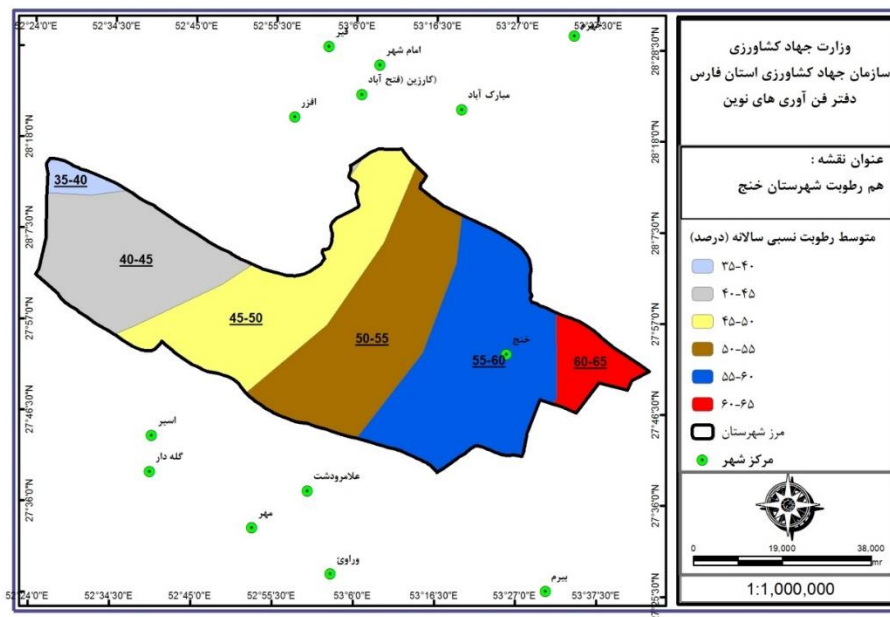
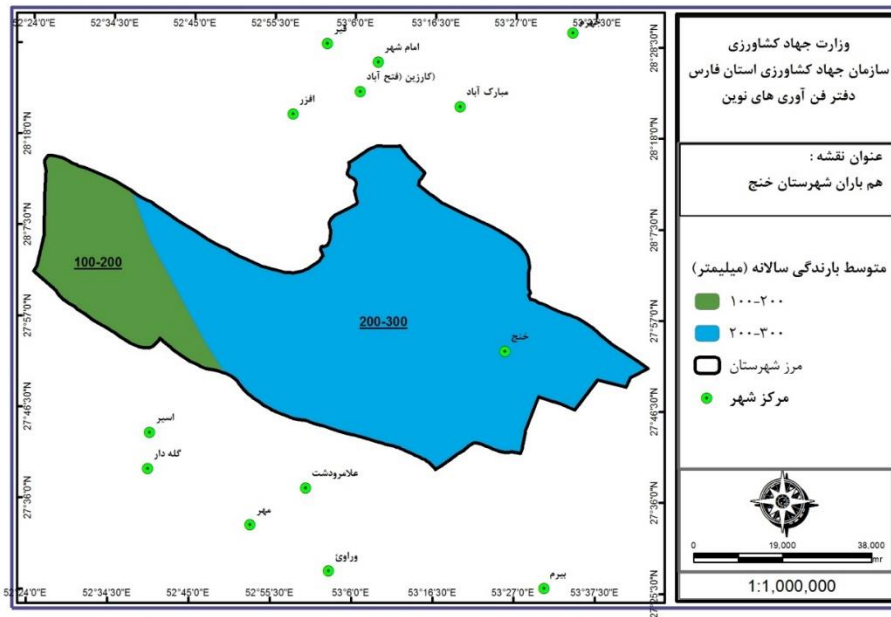

آمار و عملکرد شهرستان خنج

- بخش زراعت

سطح برداشت، تولید و عملکرد در هکتار محصولات زراعی خنج در سال ۹۶

نام محصول	سطح آبی	سطح دیم	سطح/هکتار	تولید آبی	تولید دیم	تولید/تن	عملکرد آبی	عملکرد دیم / کیلو در هکتار
گندم	۲۰۱۹	۱۰۰	۲۱۱۹	۹۵۷۳	۷۲	۹۶۴۵	۴۷۴۱	۷۱۹
جو	۲۴۳	۵۱۴	۷۵۷	۸۲۳	۲۹۶	۱۱۱۸	۳۳۹۱	۵۷۵
غلات	۲۲۶۲	۶۱۳	۲۸۷۵	۱۰۳۹۶	۳۶۷	۱۰۷۶۳	۴۵۹۷	۵۹۹
پنبه	۱۹	۰	۱۹	۴۱	۰	۴۱	۲۱۹۹	۰
توتون و تنباکو	۰	۰	۰	۰	۰	۰	۰	۰
کنجد	۶۹۰	۰	۶۹۰	۷۸۸	۰	۷۸۸	۱۱۴۳	۰
محصولات صنعتی	۷۰۹	۰	۷۰۹	۸۲۹	۰	۸۲۹	۱۱۷۱	۰
پیاز	۱	۰	۱	۲۳	۰	۲۳	۳۷۸۳۳	۰
گوجه فرنگی	۱۵	۰	۱۵	۶۰۴	۰	۶۰۴	۴۱۶۳۵	۰
سایر سبزیجات	۵۳	۰	۵۳	۶۲۷	۰	۶۲۷	۱۱۷۶۴	۰
سبزیجات	۶۸	۰	۶۸	۱۲۵۳	۰	۱۲۵۳	۱۸۳۲۵	۰
خریزه	۱۰	۰	۱۰	۱۴۲	۰	۱۴۲	۱۳۹۴۱	۰
هندوانه	۶۹۰	۰	۶۹۰	۲۰۶۳۴	۰	۲۰۶۳۴	۲۹۹۱۲	۰
خیار	۳۴۶	۰	۳۴۶	۵۳۰۷	۰	۵۳۰۷	۱۵۳۵۳	۰
سایر محصولات جالیزی	۲۶۷	۰	۲۶۷	۶۹۴۸	۰	۶۹۴۸	۲۶۰۳۳	۰
محصولات جالیزی	۱۳۱۳	۰	۱۳۱۳	۳۳۰۳۱	۰	۳۳۰۳۱	۲۵۱۶۵	۰
یونجه	۳۹	۰	۳۹	۳۹۴	۰	۳۹۴	۱۰۰۹۵	۰
نباتات علوفه‌ای	۳۹	۰	۳۹	۳۹۴	۰	۳۹۴	۱۰۰۹۵	۰
کل محصولات	۴۳۹۰	۶۱۳	۵۰۰۴	۴۵۹۰۴	۳۶۷	۴۶۲۷۱	۱۰۴۵۶	۵۹۹

سطح برداشت، تولید و عملکرد محصولات باغی شهرستان خنج در سال ۹۶

عملکرد/کیلودر هکتار	میزان تولید/تن	سطح/هکتار	نام محصول	
	۰	۰	سیب	
	۰	۰	گلابی	
	۰	۰	به	
	۰	۱	سایر میوه های دانه دار	
	۰	۱	جمع میوه های دانه دار	
۸.۸۱۸	۴۹	۶	انگور	
	۰	۰	توت درختی	
	۰	۰	توت فرنگی	
	۰	۰	تمشک	
	۰	۰	سایر میوه های دانه ریز	
۸.۸۱۸	۴۹	۶	جمع میوه های دانه ریز	
۶.۶۵۴	۸.۲۴۹	۱.۴۰۲	خرما	
۱۵.۸۳۳	۱۹۰	۱۲	پرتقال	مرکبات
۱۸.۸۰۰	۴۷	۳	نارنگی	
۲۰.۳۳۵	۲.۹۲۱	۲۲۵	لیموترش	
۲۲.۸۷۱	۲.۵۶۲	۱۲۱	لیموشیرین	
۲۰.۳۳۷	۲.۰۵۴	۱۲۸	سایر مرکبات	
۲۰.۹۴۵	۷.۷۷۳	۴۸۸	جمع مرکبات	
۱۰.۵۰۰	۳	۰	انار	
	۰	۱	زیتون	
	۰	۲	سایر میوه های نیمه گرمسیری	
۱۰.۰۶۰	۱۶.۰۲۵	۱.۸۹۳	جمع میوه های نیمه گرمسیری	
۱۳۶.۳۶۳,۶۴	۲۲۵,۰۰	۱,۶۵	خیار	سبزی و صیفی
۱۳۶.۳۶۳,۶۴	۲۲۵,۰۰	۱,۶۵	جمع سبزی و صیفی	
	۰,۰۰	۰,۰۰	جمع سایر محصولات	
۱۳۶.۳۶۳,۶۴	۲۲۵,۰۰	۱,۶۵	جمع محصولات گلخانه ای	
	۰,۰۰	۲۸۰,۰۰	گیاهان دارویی	
۱۹۴.۲۸۶	۱۳۶	۱	قارچ دکمه ای	
۱۹۴.۲۸۶	۱۳۶	۲۸۱	جمع سایر محصولات باغبانی	
۱۰.۲۷۲	۱۶.۴۳۵	۲.۱۸۲	کل محصولات	

میزان	واحد	محصول
۱۶۵۰۰	سطح/مترمربع	سبزی و صیفی و سبزیجات برگی
۲۲۵	تولید/تن	
۰	سطح/مترمربع	گیاهان دارویی
۰	تولید/تن	
۰	سطح/مترمربع	توت فرنگی
۰	تولید/تن	
۰	سطح/مترمربع	سایر محصولات
۰	تولید/تن	
۰	سطح/مترمربع	گل و گیاهان زینتی
۰	تولید/شاخه بریده(میلیون) یا گلدان	
۰	سطح/مترمربع	تولید و سازگاری نهال
۰	تولید/هزار اصله	
۰	سطح/مترمربع	تولید نشاء
۰	تولید/میلیون عدد	

ماخذ: مدیریت امور باغبانی سازمان جهاد کشاورزی فارس

آمار ادوات موجود شهرستان خنج تا پایان سال ۹۶

تعداد (دستگاه)	عنوان
۲۰۵	تراکتور
۰	کمباین
۲	دروگر
۱,۲۵	ضریب مکانیزاسیون / اسب بخاردرهکتار

ماخذ: اداره امور فناوری مکانیزه کشاورزی سازمان جهاد کشاورزی استان فارس

- آب و خاک

شاخصهای آب و خاک در سال ۹۶

شاخص	عملکرد
سطح اجرا شده آبیاری تحت فشار (هکتار)	۳۵۳
تجهیز ونوسازی اراضی (هکتار)	۶۹
احیاء و مرمت قنوات (رشته)	۳
عملیات انجام شده جاده بین مزارع (کیلومتر)	۴
کانالهای آبیاری وزهکشی (کیلومتر)	۴/۲

ماخذ: مدیریت آب و خاک و امور فنی مهندسی سازمان جهاد کشاورزی استان فارس

- امور دام و طیور

تعداد دام شهرستان خنج در سال ۹۶

نوع دام	تعداد	
گوسفند و بره	۲۶۲۹۳	
بز و بزغاله	۳۲۰۲۲	
گاو و گوساله	اصیل	۳۴۰
	دورگ	۱۰۹۳
	بومی	۴۱۴
	جمع	۱۸۴۷
شتر	۱۸۵	

میزان تولید محصولات عمده دامی شهرستان خنج سال ۹۶

عنوان	واحد	میزان	درصد به استان
گوشت قرمز	تن	۱۴۰۶	۲,۲
گوشت مرغ	تن	۱۶۴۵	۱,۳
شیر خام	تن	۵۱۰۰	۰,۸
تخم مرغ	تن		۰,۰
عسل	تن	۱,۳	۰,۰
کل	تن	۸۱۵۳	۱,۰

وضعیت تولید در آبهای داخلی شهرستان خنج سال ۹۶

عنوان	واحد	تولید(تن)
مزارع سردابی	تن	0
مزارع گرمابی	تن	9
مزارع منابع آبی	تن	0
مزارع پرورش خاویاری	تن	0
جمع	تن	۹

ماخذ: مدیریت امور آبزبان سازمان جهاد کشاورزی فارس

- صنایع کشاورزی

جواز های تاسیس صادره صنایع کشاورزی شهرستان خنج در سال ۹۶

شاخص	واحد	مقدار
تعداد	عدد	۰
ظرفیت	تن	۰
سرمایه ثابت	میلیون ریال	۰
اشتغال	نفر	۰

وضعیت واحدهای به تولید رسیده صنایع کشاورزی در شهرستان خنج در سال ۹۶

عنوان	واحد	مقدار
تعداد	عدد	۱
ظرفیت	تن	۷۰۰۰
سرمایه	میلیون ریال	۶۶۰۰۰
اشتغال	نفر	۳۵

- منابع طبیعی و آبخیزداری

مساحت مراتع و جنگل شهرستان خنج در سال ۹۶

شاخص	واحد	میزان	درصد شهرستان به استان
مراتع	هکتار	۳۴۴۲۱۹,۲	۴,۷
جنگل	هکتار	۱۳۹۰۶,۳	۰,۵
بیابان	هکتار	۵۲۰۰۷,۹۰	۷,۱

- سازمان تعاون روستایی

تعداد	شرکت ها و اتحادیه ها
۴	شرکت های تعاونی روستایی
۱	شرکت های تعاونی روستایی زنان
۱	اتحادیه های تعاونی روستایی شهرستان
۱	شرکت های تعاونی کشاورزی

- شرکت خدمات حمایتی

لیست توزیع کودهای شیمیایی شهرستان خنج سال ۹۶

میزان	واحد	نام کود
۲۵۸	تن	ازته
۴۱	تن	فسفات
۳۵	تن	پتاسه

ماخذ: شرکت خدمات حمایتی استان فارس